Acerca de este libro

Esta es una copia digital de un libro que, durante generaciones, se ha conservado en las estanterías de una biblioteca, hasta que Google ha decidido escanearlo como parte de un proyecto que pretende que sea posible descubrir en línea libros de todo el mundo.

Ha sobrevivido tantos años como para que los derechos de autor hayan expirado y el libro pase a ser de dominio público. El que un libro sea de dominio público significa que nunca ha estado protegido por derechos de autor, o bien que el período legal de estos derechos ya ha expirado. Es posible que una misma obra sea de dominio público en unos países y, sin embargo, no lo sea en otros. Los libros de dominio público son nuestras puertas hacia el pasado, suponen un patrimonio histórico, cultural y de conocimientos que, a menudo, resulta difícil de descubrir.

Todas las anotaciones, marcas y otras señales en los márgenes que estén presentes en el volumen original aparecerán también en este archivo como testimonio del largo viaje que el libro ha recorrido desde el editor hasta la biblioteca y, finalmente, hasta usted.

Normas de uso

Google se enorgullece de poder colaborar con distintas bibliotecas para digitalizar los materiales de dominio público a fin de hacerlos accesibles a todo el mundo. Los libros de dominio público son patrimonio de todos, nosotros somos sus humildes guardianes. No obstante, se trata de un trabajo caro. Por este motivo, y para poder ofrecer este recurso, hemos tomado medidas para evitar que se produzca un abuso por parte de terceros con fines comerciales, y hemos incluido restricciones técnicas sobre las solicitudes automatizadas.

Asimismo, le pedimos que:

+ *Haga un uso exclusivamente no comercial de estos archivos* Hemos diseñado la Búsqueda de libros de Google para el uso de particulares; como tal, le pedimos que utilice estos archivos con fines personales, y no comerciales.

+ *No envíe solicitudes automatizadas* Por favor, no envíe solicitudes automatizadas de ningún tipo al sistema de Google. Si está llevando a cabo una investigación sobre traducción automática, reconocimiento óptico de caracteres u otros campos para los que resulte útil disfrutar de acceso a una gran cantidad de texto, por favor, envíenos un mensaje. Fomentamos el uso de materiales de dominio público con estos propósitos y seguro que podremos ayudarle.

+ *Conserve la atribución* La filigrana de Google que verá en todos los archivos es fundamental para informar a los usuarios sobre este proyecto y ayudarles a encontrar materiales adicionales en la Búsqueda de libros de Google. Por favor, no la elimine.

+ *Manténgase siempre dentro de la legalidad* Sea cual sea el uso que haga de estos materiales, recuerde que es responsable de asegurarse de que todo lo que hace es legal. No dé por sentado que, por el hecho de que una obra se considere de dominio público para los usuarios de los Estados Unidos, lo será también para los usuarios de otros países. La legislación sobre derechos de autor varía de un país a otro, y no podemos facilitar información sobre si está permitido un uso específico de algún libro. Por favor, no suponga que la aparición de un libro en nuestro programa significa que se puede utilizar de igual manera en todo el mundo. La responsabilidad ante la infracción de los derechos de autor puede ser muy grave.

Acerca de la Búsqueda de libros de Google

El objetivo de Google consiste en organizar información procedente de todo el mundo y hacerla accesible y útil de forma universal. El programa de Búsqueda de libros de Google ayuda a los lectores a descubrir los libros de todo el mundo a la vez que ayuda a autores y editores a llegar a nuevas audiencias. Podrá realizar búsquedas en el texto completo de este libro en la web, en la página `http://books.google.com`

9ª = 5,583

7 - 8ª n.º 5583

243
C 87 j

~~49-2~~

Digitized by Google

UNIVERSIDAD COMPLUTENSE

5324230077

Digitized by Google

243
C87j

Digitized by Google

Digitized by Google

COMPENDIO
DEL AÑO CHRISTIANO,
Ú
OCUPACION DIARIA
JULIO.

Digitized by Google

Digitized by Google

16697

COMPENDIO

DEL AÑO CHRISTIANO,

Ó

OCUPACION DIARIA.

Contiene la explicacion del misterio, ó la vida del Santo, con su estampa historiada correspondiente á cada dia; reflexîones sobre la Epístola, meditacion de la moral del Evangelio, y otros devotos exercicios.

Escogido y compendiado de las obras del P. Croiset.

BIBLIOTECA

TOMO VII.

CON LICENCIA EN MADRID:

EN LA IMPRENTA DE D. BENITO CANO.

AÑO DE 1802.

Digitized by Google

Digitized by Google

Digitized by Google

A 1.º de Julio.
S. Casto y S. Secundino padecie-
ron larga prision.

Digitized by Google

SAN CASTO Y SECUNDINO,

Mártires.

Dia 1.° *de Julio.*

Los admirables prodigios que se dignó obrar el Señor por medio de estos Santos para confirmacion del Gentilísimo, en tiempo que el impio Diocleciano suscitó contra la Iglesia una de las mas sangrientas persecuciones que padeciéron los fieles, hiciéron célebre la memoria de estos ilustres Mártires.

Quejáronse los Sacerdotes Gentiles al Emperador Diocleciano sobre la diminucion del culto y sacrificio de sus dioses Romanos, nacida de la multitud de idólatras que se convertian diariamente á Jesu-Christo, por cuya causa dió órden el Presidente de Campania, llamado Curbo, para que prendiesen á Casto y Secundino. Luego que los tuvo en su presencia les intimó, ó que sacrificasen, ó que se

Digitized by Google

dispusiesen á morir. Los Santos oyéron con tranquilidad la reprehension del Príncipe; pero con valentia le respondiéron, eran hijos del verdadero Dios, y no podian adorar los falsos dioses. Irritado el tirano con semejante respuesta, mandó ponerlos en una obscura prision: pasados algunos dias los llamó, y viéndolos inflexîbles á lo que el Emperador les preceptuaba, les mandó echar á las fieras, las que se postráron á sus pies; lo que contribuyó para que se convirtiesen muchos paganos. Irritado el Presidente los volvió á la prision, y dió parte al Emperador, quien sintiendo la befa que hacian los Santos de sus dioses, mandó, que una tropa de soldados los conduxese al templo ante los ídolos; pero los Santos, habiendo implorado el divino auxîlio, se hundió el templo, quedando sepultados el tirano, y los demas que contribuyéron á la muerte de los ilustres Confesores. Resentidos los paganos de las desgracias ocurridas, deca-

Digitized by Google

pitáron á los Santos: los que lográron el martirio el año de 306.

La Oracion de la Misa es en honor de los Santos Mártires.

La Epístola es del cap. 4. de la primera á los Corinthios.

REFLEXÎONES.

Nosotros somos necios por amor de Jesu-Christo; pero vosotros sois prudentes. Así hablaba San Pablo á aquellos hombres carnales, y á aquellos christianos mundanos de Corintho. La ironía era clara, pero muy al caso. ¿Y por qué no podrémos hablar del mismo modo á los christianos de nuestros tiempos? porque son reputados por tales todos los que siguen las máxîmas del Evangelio. ¿Cómo se mira hoy en el mundo el arreglo de las costumbres, la mortificacion de los sentidos, la modesta compostura, y el retiro del bullicio? A la devocion se trata de apocamiento de espíritu, y

Digitized by Google

se mira con cierto género de lástima á los que siguen el camino que nos dexó Jesu-Christo; parece que solo en el espíritu del mundo se halla recogido el buen juicio y la razon. La profanidad, una fortuna brillante, el amor de las riquezas, el reynado de sus placeres, esto es lo que da mérito en el mundo: luego si los hombres del mundo son prudentes, los siervos de Dios son insensatos: luego si la verdadera sabiduría está en las máxîmas del evangelio, será un loco el que no la siga: luego es muy cierto que los que no le siguen van descaminados.

El Evangelio es del cap. 12. de San Lucas.

MEDITACION

Del amor á los desprecios.

Considera que el amor á los desprecios es una señal infalible de la verdadera humildad. Para ser verdaderamente humilde, es

Digitized by Google

necesario sentir baxamente de sí, y desear que todos sientan lo mismo, y no nos tengan por mejores de lo que somos. Ser verdaderamente humildes, no puede ser sin desear verdaderamente ser humillado, *porque esta humildad es muy sospechosa.* El mérito de los primeros christianos consistió en vivir abatidos, humillados y despreciados del mundo, siguiendo el exemplo de Jesu-Christo; y así el que ama y desea los desprecios es verdaderamente humilde.

JACULATORIAS.

Mucha cuenta me ha tenido, Señor, que *me hayais humillado. Ps.* 118.

Sostenedme, Señor, en mis abatimientos segun lo habeis prometido. *Ibid.*

Digitized by Google

PROPÓSITOS.

Se teme, se aborrecen los abatimientos, y no se teme la condenacion eterna, que es el mayor de todos. La humillacion justa pone límites á la ambicion, moderando sus deseos. Si no tienes virtud para solicitar las humillaciones, alaba al Señor quando te sucede alguna, y no prorrumpas en la mas leve queja. Hemos de amar al que nos humilla; porque quando el remedio es eficaz, no se repara en que sea amargo. ¿Te ofendió, te humilló alguno? pues trátale con mayor cariño, porque es el medio mas seguro para que arribes á la perfeccion. Impugnemos nuestro poco espíritu que nos conduce á estas humillaciones, porque provienen de Dios; y si este Señor nos ama, ¿por qué tememos ser abatidos?

Digitized by Google

ba-
de-
de
one
ndo
pa-
ala-
lgu-
s le-
que
l re-
ra en
ó, te
e con
medio
s á la
uestro
ace á
pro-
Señor
os ser

Digitized by Google

A 2. de Julio.
Nrā S.ª visita á su Prima S.ta
Ysabel.

Digitized by Google

LA VISITACION DE NUESTRA SEÑORA.

Dia 2 de Julio.

Despues que la Santísima Vírgen María hubo concebido por obra y gracia del Espíritu Santo, al Verbo Eterno en sus purísimas entrañas; y sabiendo de boca del Angel San Gabriel, como su prima Santa Isabel, siendo anciana y estéril, se hallaba en el sexto mes de su preñez, se levantó, y se fué con gran priesa y diligencia, en compañía de su esposo San Joseph, desde Nazareth, por las montañas, á la ciudad de Ebron, y entró en la casa de Zacharías; saludó á Isabel, la qual viendo á la Vírgen Santísima, con espíritu profético, entendiendo el misterio de la Encarnacion, con el contento que pensar se puede con tan soberana visita; oyendo su salutacion, le respondió y exclamó con gran voz,

Digitized by Google

diciendo: "Bendita tú eres entre to-
„ das las mugeres, y bendito es el fru-
„ to de tu vientre"; ¿y de dónde á mí tan gran bien, que la Madre de mi Señor venga á mí? Porque desde el punto que tu salutacion entró por mis oidos, se alegró el Infante en mi vientre. Y si Santa Isabel se gozó con la Visitacion de la Vírgen Santísima, tambien se gozó y regocijó el Bienaventurado San Juan Bautista, que estaba en sus entrañas, con la visita divina del Hijo de Dios, pues con ella fué santificado y limpio del pecado original. Mas la Virgen Santísima, quando oyó sus alabanzas, recogida en sí, y arrebatada en Dios, comenzó á cantar aquel divino canto del Magnificat; y se quedó con su prima Santa Isabel casi tres meses, para ayudarla, servirla y regalarla.

La Misa es del misterio del dia: y la Oracion: *Famulis tuis, &c.*

La Epístola es del cap. 2. del libro de los Cantares.

Digitized by Google

REFLEXÎONES.

En esta Epístola manifiesta el Espíritu Santo las amorosas ansias de Dios por el alma fiel, á quien ama como á su querida esposa, y los castos ardores del alma santa por Jesu-Christo, su adorado esposo. Para explicar mas su celeridad, dice que viene brincando como un cabritillo, y saltando de montaña en montaña como un ciervo. Antes de la Encarnacion del Verbo, parece que el divino esposo estaba oculto debaxo del espeso velo; pero despues de su Encarnacion, le vemos, le oîmos y le tocamos, como se explica San Juan; pero en la otra vida le veremos cara á cara. ¡Quántas visitas nos hace este Señor en todas las horas del dia y de la noche! ¡Dichosa el alma que sale á recibirle con la lámpara encendida! Retirada del bullicio del mundo siente que viene su esposo y percibe claramen-

Digitized by Google

te sus palabras: *levántate, amiga mia, ven, esposa mia.* ¡Quántos hay que no quieran oirlas! ¡quántos mueren con ánimo de convertirse! ¡quántas almas, queridas del Señor, andan toda la vida arrastrando por descuido suyo. Válgame Dios, ¡y qué estragos no causa la pereza espiritual!

El Evangelio es del cap. 1. de San Lucas.

MEDITACION

Sobre el misterio del dia.

Considera los misterios que contiene esta celestial vision. Tomó María el oficio de medianera, por lo mucho que habia de contribuir á nuestra salvacion, así por la parte que la habia de tocar en la obra de la redencion, como por el poder que manifestaba para solicitar y conseguir mil gracias celestiales en favor de quantos recurriesen á ella. Decid (escribia San Bernardo á los Canónigos de

Digitized by Google

Leon) que María halló para sí y para nosotros la fuente de la gracia: que es la medianera de la salvacion, y la restauradora de los siglos; y lo direis con mucha razon, porque así nos lo canta la Iglesia. Es María el puro manantial de gracia: es nuestro consuelo, y es nuestra esperanza en tantos peligros, porque podemos invocarla seguramente en nuestras necesidades, como Protectora, Reyna y Madre de Misericordia.

JACULATORIAS.

Bendita tú eres entre todas las mugeres, y bendito es el fruto de tu vientre. Luc. 1.

¡Oh, Vírgen Santa! dignate de volver á mí tus amorosos ojos, y suene tu dulce voz en mis oidos.

Digitized by Google

Christiana.

PROPOSITOS.

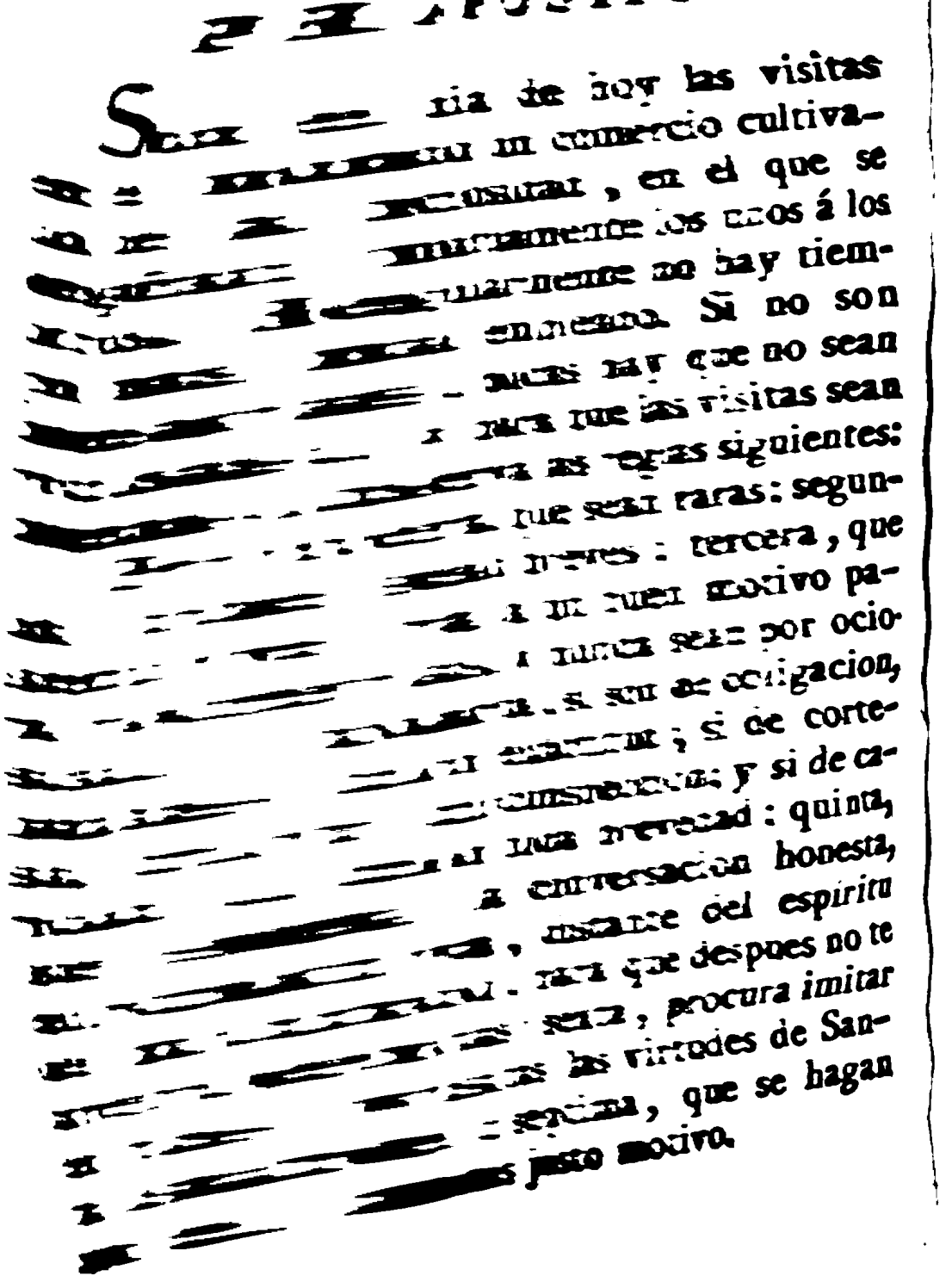

Digitized by Google

Digitized by Google

PROPÓSITOS.

Son el dia de hoy las visitas en el mundo un comercio cultivado de la ociosidad, en el que se engañan mutuamente los unos á los otros. Regularmente no hay tiempo mas mal empleado. Si no son necesarias, pocas hay que no sean viciosas; y para que las visitas sean buenas observa las reglas siguientes:

Primera, que sean raras: segunda, que sean breves: tercera, que siempre haya un buen motivo para hacerlas, y nunca sean por ociosidad: quarta, si son de obligacion, hazlas con exâctitud; si de cortesía, con circunspeccion; y si de caridad, con toda brevedad: quinta, que sea la conversacion honesta, edificativa, distante del espíritu del mundo, para que despues no te arrepientas: sexta, procura imitar en tus visitas las virtudes de Santa Isabel: séptima, que se hagan con el mas justo motivo.

Digitized by Google

sitas
tiva-
ne se
á los
riem-
son
sean
sean
entes:
egun-
, que
o pa-
ocio-
cion,
orte-
e ca-
nta,
esta,
ritu
o te
itar
an-
gan

Digitized by Google

A 3. de Julio.
S. Trifon. Fue azotado año de 260.

Digitized by Google

S. TRIFON Y COMPAÑEROS,

Mártires.

Dia 3 de Julio.

Fué San Trifon Romano de nacion, y tan devoto y dado al servicio del Señor, que siendo aun pequeño, hizo algunos milagros, sanando personas atormentadas del demonio, y curando otras de varias enfermedades. Levantándose en su tiempo, contra la Iglesia del Señor, la persecucion de Decio, Emperador, que fué muy terrible y cruelísima; y aunque algunos Christianos huian, y otros desfallecian, Trifon sin temor de los tormentos, ni de la muerte, animaba á los flacos, y exhortaba á los cobardes que no temiesen los tormentos, que por rigurosos que sean, al fin con la vida se acaban, sino que pusiesen el corazon y los ojos en aquella vida bienaventurada, que

Digitized by Google

...n-
... es-
con la
..., cayó en
... Viendo este
...cella Gentil, de las
...stales, llamada Ninfa,
...ó á la fe, por lo qual la
...taron en compañía de Tri-
Respicio, y azotáronlos tan
...elmente, que en aquel marti-
...o dieron sus benditas almas al
Señor, á los tres de Julio, año
de 250.

La Misa es en honor de los Santos: y la oracion: *Exaudi quæsumus, &c.*

Digitized by Google

La Epístola es del cap. 13. de
blo á los Hebreos.

LEXÎONES.

COMPAÑEROS, 13 *memoria los que*
abra de Dios,
n al fin, que
n su conducta, y
imitad su fe. Noso-
as al Señor, seguimos
¿Pero imitamos sus virtu-
, quando su vida es tan diferen-
e de la nuestra? Creer las verdades de nuestra Religion, y seguir las detestables maxîmas del mundo, es una quimera monstruosa. Quando se trata de nuestros intereses, de nuestras conveniencias y pasiones todo nos parece importante; ¿pero practicamos lo mismo en las obligaciones de nuestra religion, en agradar á Dios ó en desagradarle? ¡Cosa estraña! Parece que solo Dios se reputa por nada. ¿Creemos que los Santos serían Santos si hubieran vivido co-

Digitized by Google

por medio de ellos habian de alcanzar. Supo esto el Prefecto Quílino, mandóle prender y atormentar en el oculeo, y desgarrar sus carnes, y quemar sus costados; mas todos estos tormentos los sufrió el Santo Mártir con rostro alegre. Vióle un Tribuno, llamado Respicio, y maravillado de su constancia, se convirtió á la fe, y luego fué preso y atormentado. Llevároníos á los dos á un templo, para que adorasen á una estatua de Jupiter, la qual con la oracion de San Trifon, cayó en tierra hecha pedazos. Viendo este milagro una doncella Gentil, de las Vírgenes Vestales, llamada Ninfa, se convirtió á la fe, por lo qual la atormentaron en compañía de Trifon y Respicio, y azotáronlos tan cruelmente, que en aquel martirio dieron sus benditas almas al Señor, á los tres de Julio, año de 250.

La Misa es en honor de los Santos: y la oracion: *Exaudi quæsumus, &c.*

Digitized by Google

La Epístola es del cap. 13. de San Pablo á los Hebreos.

REFLEXÎONES.

Traed á la memoria los que os anunciaron la palabra de Dios, y haciendo reflexîon al fin, que se propusieron en su conducta, y en su vida, imitad su fe. Nosotros, gracias al Señor, seguimos su fe. ¿Pero imitamos sus virtudes, quando su vida es tan diferente de la nuestra? Creer las verdades de nuestra Religion, y seguir las detestables maxîmas del mundo, es una quimera monstruosa. Quando se trata de nuestros intereses, de nuestras conveniencias y pasiones todo nos parece importante; ¿pero practicamos lo mismo en las obligaciones de nuestra religion, en agradar á Dios ó en desagradarle? ¡Cosa estraña! Parece que solo Dios se reputa por nada. ¿Creemos que los Santos serían Santos si hubieran vivido co-

Digitized by Google

mo nosotros? Pero no se trate de esforzarnos á su imitacion; pues nos contentamos con admirarlos sin imitarlos. Parece que las mas santas leyes están derogadas por la costumbre contraria; ¿pero quién ignora que la relaxacion, ni el abuso prescriben jamás contra la Religion?

El Evangelio es del cap. 11. de San Lucas.

MEDITACION.

De las ilusiones en punto moral.

Considera que no hay cosa mas perniciosa que las ilusiones en punto de moral, y con todo tampoco la hay mas comun, ni mas facil. Parece que en esta materia todo conspira á engañarnos: el corazon, el amor propio, los exemplos de los imperfectos, los sentidos, enemigos de la verdadera virtud, la misma razon; en fin, todo concurre á engañarnos, y los lazos son tanto mas peligrosos,

Digitized by Google

quanto mas ocultos y multiplicados. Este sistema es obra del amor propio. La envidia, la avaricia y la ambicion tambien tienen su moral. De aquí nacen aquellas aversiones, aquella venganza disimulada, aquellas faltas de caridad, que dexan el campo libre á la pasion. Todas claman *á la reforma, á la reforma*; y estos severísimos reformadores, que á nadie perdonan, son indulgentísimos. ¡Qué temeraría ilusion! ¡pero que comun en el mundo! No dexarán ciertas devociones voluntarias, y abandonarán las obligaciones esenciales de su estado.

JACULATORIAS.

Dirígeme, Señor, por el camino verdadero de tu doctrina; y enséñame á no seguir otro. *Ps.* 24.

Instrúyeme en la senda segura de vuestros divinos mandamientos, y dame gracia para que siempre ande en busca de ella. *Ps.* 118.

Digitized by Google

PROPÓSITOS.

No hay mas que un Dios y una religion verdadera: luego tampoco puede haber mas que un verdadero moral que proviene del Evangelio: por las ilusiones morales, dixo el Sabio, *que hay caminos que al hombre le parecen derechos, y su fin es muerte y perdicion.* estos son los sistemas de conciencia que cada uno hace á su gusto, y que favorecen á su genio, inclinacion, y á la pasion dominante. Dá limosna, que es edificacion; pero paga tus deudas, que es obligacion. Estás en la Iglesia con devocion, y en tu casa cólerico y mal sufrido: conforma tu moral con el de Jesu-Christo, porque en él no hay inconsecuencias, ni contradicciones. Consulta tus cosas con un Director Sabio y prudente, que no te lisongee, y que siga las maxîmas del Evangelio; y no conozcas otro moral que el que enseñó Jesu-Christo.

Digitized by Google

Digitized by Google

A 4. de Julio.
S. Laureano. De orn. del S.or
le avisa un Angel salga de la
Ciudad.

Digitized by Google

SAN LAUREANO,

Arzobispo y Mártir.

Dia 4 de Julio.

Nació San Laureano de padres nobles, aunque Gentiles, en el Reyno de Ungria. Dexó su patria siendo de poca edad, vino á Milan, y allí se hizo Christiano, y habiendo estudiado letras sagradas, fué ordenado de Sacerdote. Despues pasó á España, y por lo que sucedió se conoce que aquella jornada fué guiada por la mano del Señor, y que San Laureano era varon santísimo, segun el corazon de Dios; porque estando en Sevilla muerto Máximo, Arzobispo de ella, y por su muerte Laureano fué puesto en su silla, y gobernó aquella Iglesia con singular doctrina y admirable exemplo de vida.

Opusose á los hereges Arrianos, y á Totila, Rey de los Godos,

Digitized by Google

A 4. de Julio.
S. Laureano. De orn. del S.or
le avisa un Angel salga de la
Ciudad.

Digitized by Google

SAN LAUREANO,

Arzobispo y Mártir.

Dia 4 de Julio.

Nació San Laureano de padres nobles, aunque Gentiles, en el Reyno de Ungria. Dexó su patria siendo de poca edad, vino á Milan, y allí se hizo Christiano; y habiendo estudiado letras sagradas, fué ordenado de Sacerdote. Despues pasó á España, y por lo que sucedió se conoce que aquella jornada fué guiada por la mano del Señor, y que San Laureano era varon santísimo, segun el corazon de Dios; porque estando en Sevilla murió Máximo, Arzobispo de ella, y por su muerte Laureano fué puesto en su dignidad, y gobernó aquella Iglesia con singular doctrina y admirable exemplo de vida.

Opúsose á los hereges Arrianos, y á Totila, Rey de los Godos,

Digitized by Google

herege que procuraba extender el error de su secta por toda España, el qual entendiendo la resistencia que Laureano le hacia con su predicacion, mandó que le matasen de qualquiera manera que le pudiesen haber. Envióle Dios un Angel, que le dixo: que saliese luego de aquella ciudad, porque queria el Señor castigarla por sus pecados con la peste, la qual no cesaria hasta que hubiesen hecho penitencia, y entrase en ella una insigne reliquia. Fuese á Roma, de allí á Francia, obrando muchos milagros por el camino; y llegando allí los Soldados de Totila en busca del Santo, y hallándole, le cortaron la cabeza: mas despues asombrados dieron á huir, y el Santo los llamó, y dixo: llevad mi cabeza á Totila, como os lo ha mandado. Despues llevaron la cabeza sagrada á Sevilla, y cesó la epidemia. Fué su martirio á los 4 de Julio, año de 544.

La Misa es en honor del Santo: la Oracion: *Da quæsumus, &c.*

Digitized by Google

La Epístola del c. 45. de la Sabiduría.

REFLEXÎONES.

Este es el gran Sacerdote, que agradó á Dios durante su vida. Agradar á Dios es el fundamento de la verdadera grandeza, y el desagradarle es la mayor de todas las desdichas. Este es uno de los primeros principios de la Religion, pero no se piensa en él, ni se hace caso de desagradar al Señor. El menor recelo de estar en desgracia del Príncipe quita el sosiego, y causa mortales inquietudes á los dichosos del siglo. ¿Hace el mismo efecto en nosotros el pensamiento de estar en desgracia de Dios? ¿Quítanos el sueño? ¿Nos causa alguna amargura en el alma? En esto se puede conocer la irreligion en nuestro siglo. En él se puede decir con el Profeta, que los hombres beben la maldad como el agua. Hasta en el san-

Digitized by Google

tuario entra el vicio con descaro, y despues nos quejamos de que Dios derrame un diluvio de calamidades por todo el mundo. La mas ligera ofensa nos revuelve la cólera, y gritamos, ¡qué injusticia, qué vileza! solo á la ofensa de Dios nos mostramos indiferentes, y parece que para nosotros es lo mismo agradarle que ofenderle. ¡Oh Dios, y quánta necesidad hay de un juicio final á vista de esta conducta.

El Evangelio es del cap. 25. de San Matheo.

MEDITACION

Del aprecio y veneracion que debemos hacer de los altos estilos de la Iglesia.

Considera que por aquellos diversos talentos del Evangelio no se entienden únicamente aquellos dones particulares que el Señor da liberalmente á sus siervos: tambien se pueden entender las ben-

Digitized by Google

diciones del bautismo, salves, procesiones, y agua bendita, y otras ceremonias y ritos de la Iglesia Católica que son todos sàntos, é instituidos para enriquezer á los fieles con las bendiciones del Cielo. Reflexìonemos las oraciones que dice la Iglesia en la bendicion del agua, y por ellas conoceremos la virtud del agua bendita. ¡Qué virtud no tendrá esta preciosísima agua, y con que espíritu de religion deberemos usar del agua bendita!

JACULATORIAS.

No, Señor, jamas seré confundido como no desprecie cosa alguna de quantas la santa Iglesia tiene establecidas y ordenadas. *Ps.* 118.

Observaré, Señor, las piadosas costumbes de la Iglesia, esperando que nunca me desampareis. *Idem.*

Digitized by Google

PROPÓSITOS.

El uso del agua bendita es de tradicion apostólica, y su virtud es para que no tenga poder el espíritu maligno sobre las personas, y cosas que ella tocare. Pónese la pila del agua bendita á la entrada de todas la Iglesias para que la tomen todos los fieles, pidiendo á Dios se digne purificarlos, y que sean sus oraciones mas puras. Rocíanse con ella los cadáveres y sepulturas para que se digne el Señor de purificar aquellas almas, para que le gocen en la gloria. Ten siempre en tu quarto una pila de agua bendita para usar devotamente de ella al levantarte y al acostarte, pero la has de tomar con espíritu de fe, para que se te perdonen las faltas ligeras.

Estos piadosos exercicios son muy saludables, y conviene hacer mucho aprecio de ellos.

Digitized by Google

es de
irtud
l es-
onas,
ónese
en-
que
endo
s, y
uras.
es y
Se-
, pa-
Ten
a de
amen.
acos-
con
per-

son
acer

Digitized by Google

A 5. de Julio.
El B.to Miguel de los Santos
falleció a.o de 1625.

Digitized by Google

EL BEATO MIGUEL DE LOS SANTOS.

Dia 5 de Julio.

Nació el Beato Miguel de los Santos, gloria y honor de su patria, en Vich de Cataluña, en 24 de Septiembre de 1591. Sus Padres Enrique Argemier y Margarita Morfarrada, personas esclarecidas, le criaron con christianas costumbres. Desde la edad de cinco años descubrió su religiosa inclinacion: un dia fué con sus hermanos á una viña de su padre, y como viese unos espinos, se desnudó y tendió en ellos; los hermanos le preguntaron porque hacia aquello, respondiéndoles, que lo hacia por amor de Dios, por imitar á su Padre San Francisco: tomó la resolucion de retirarse con otros dos compañeros á la Montaña de Monsen, dos leguas de Vich; y habiendo veni-

Digitized by Google

do los padres en seguimiento de sus hijos, preguntándoles que hacian, respondieron, que meditar en la Pasion de Christo. A los doce años pasó á Barcelona, y reiterando sus ruegos, fué recibido en el Convento de la Santísima Trinidad. Habiendo sabido que en la reforma las observaba la primitiva regla con mas rigor, partió á Pamplona, donde el Venerable Fundador le dió el hábito descalzo, llamándose desde entónces Fr. Miguel de los Santos: de Pamplona vino á Madrid, y por varios motivos hizo su profesion en Alcalá de Henares: recibió el Orden sacerdotal por obediencia, ayunando con tanto rigor, que solo los Jueves y Domingos comia pan y agua una vez al dia: fué grabado con el cargo de Superior, y con deseo de obedecer lo admitió: en primero de Abril de 1625 se sintió oprimido de una fuerte calentura, que aumentándose, y pedido el Santo Viatico, lo recibió con exemplo de todos, espirando el dia primero: y

Digitized by Google

Pio VI. le declaró Beato en 8 de Diciembre de 1778.

La Misa es en honor del Santo: la Oracion: *Da quæsumus, &c.*

La Epístola del c. 45. de la Sabiduría.

REFLEXIONES.

Halló gracia delante del Señor. Esta es la mayor fortuna que pudo hacer el hombre, y es toda su felicidad. Si el favor de los grandes del mundo colma de bienes y riquezas á los que le consiguen, ¿qué bienes y qué honras no producirá el favor de Dios á las criaturas? *Agradó á Dios, y hallóse que era justo.* No hay cosa criada que pueda saciar el corazon del hombre. Las riquezas mas opulentas, y los honores mas elevados son humo, y esta soñada felicidad es muy peligrosa. Los bienes del Señor sacian sin fastidio, no están sujetos al capricho, ni expuestos á las inconstancias de la vida.

Digitized by Google

Preguntó á Santo Tomás una hermana suya como podia ser santa; y le respondió: *como quieras lo serás.* El que es santo es favorecido del Señor: la muerte aumenta el favor, y su culto le eterniza. Pues, ¡oh hijos de los hombres! ¿hasta quándo habeis de gemir oprimidos con el peso de vuestro pobre corazon? ¿hasta quándo habeis de amar la vanidad buscando la mentira? Todos conocen esto, ¿pero quién se aprovecha de ello?

El Evangelio es del cap. 25 de San Matheo.

MEDITACION.

Del buen uso de los medios para lograr nuestra salvacion.

Considera con qué bondad y magnificencia puso Dios en nuestras manos sus propios bienes, no solamente los naturales, sino los sobrenaturales, que son en mayor número. Sacramentos de la Iglesia, gracias poderosas, auxîlios diarios

Digitized by Google

y continuos nos dá el Divino Maestro: con el menor de estos bienes un Santo se hubiera colmado de merecimientos; pero nosotros, ¿qué fruto hemos sacado de ellos? Una sola Misa, una comunion, una confesion, tiene virtud eficaz para santificar á los mayores pecadores. Con medios tan poderosos para ser santos, cada dia somos mas imperfectos, y no pudiéramos vivir con mayor disolucion si nos faltaran estos medios. ¡Oh, qué mal usamos de tantos tesoros que Jesu-Christo franqueó á todos!

JACULATORIAS.

Señor, se apoderó de mi alma un profundo sueño en todo lo que toca á mi salvacion, confirmadme en el propósito que hago de enmendarme. *Ps.* 118.

Llena está, Señor, la tierra de vuestra misericordia: enseñadme á aprovecharme de ella guardando vuestra santa ley. *Ibid.*

Digitized by Google

PROPÓSITOS.

Hay gran número de Santos de todos estados, sexôs y condiciones, que no tuvieron mas auxîlios ni medios que nosotros; pero se aprovecharon mejor de ellos. *Todas las cosas cooperan al mayor bien de los que aman á Dios*: luego todas se convierten en mayor mal de los que le ofenden. Saca siempre alguna utilidad de las criaturas, como medios que pueden ser de tu salvacion, y haz esta reflexîon: ¿cómo podré aprovecharme de estas cosas para salvarme? La Iglesia te ofrece mil medios para ir al Cielo: aprecia mucho sus actos de religion y piedad. Imita á los Santos conformándote con sus exemplos: respeta todo lo que te manda la Iglesia Católica.

Digitized by Google

Campa-
de ltá-
Bárbaros,
entud, y
ureza, le
de tener
, quien
que su-
-Chris-
tos que
stianos,

susene-
érito de
Dios le
verificó,
ta, cre-
el res-

cauti-
ta en

Preguntó á Santo Tomás una hermana suya como podia ser santa; y le respondió: *como quieras lo serás.* El que es santo es favorecido del Señor: la muerte aumenta el favor, y su culto le eterniza. Pues, ¡oh hijos de los hombres! ¿hasta quándo habeis de gemir oprimidos con el peso de vuestro pobre corazon? ¿hasta quándo habeis de amar la vanidad buscando la mentira? Todos conocen esto, ¿pero quién se aprovecha de ello?

El Evangelio es del cap. 25 de San Matheo.

MEDITACION.

Del buen uso de los medios para lograr nuestra salvacion.

Considera con qué bondad y magnificencia puso Dios en nuestras manos sus propios bienes, no solamente los naturales, sino los sobrenaturales, que son en mayor número. Sacramentos de la Iglesia, gracias poderosas, auxîlios diarios

Digitized by Google

y continuos nos dá el Divino Maestro: con el menor de estos bienes un Santo se hubiera colmado de merecimientos; pero nosotros, ¿qué fruto hemos sacado de ellos? Una sola Misa, una comunion, una confesion, tiene virtud eficaz para santificar á los mayores pecadores. Con medios tan poderosos para ser santos, cada dia somos mas imperfectos, y no pudiéramos vivir con mayor disolucion si nos faltaran estos medios. ¡Oh, qué mal usamos de tantos tesoros que Jesu-Christo franqueó á todos!

JACULATORIAS.

Señor, se apoderó de mi alma un profundo sueño en todo lo que toca á mi salvacion, confirmadme en el propósito que hago de enmendarme. *Ps.* 118.

Llena está, Señor, la tierra de vuestra misericordia: enseñadme á aprovecharme de ella guardando vuestra santa ley. *Ibid.*

Digitized by Google

PROPÓSITOS.

Hay gran número de Santos de todos estados, sexôs y condiciones, que no tuvieron mas auxîlios ni medios que nosotros; pero se aprovecharon mejor de ellos. *Todas las cosas cooperan al mayor bien de los que aman á Dios*: luego todas se convierten en mayor mal de los que le ofenden. Saca siempre alguna utilidad de las criaturas, como medios que pueden ser de tu salvacion, y haz esta reflexîon: ¿cómo podré aprovecharme de estas cosas para salvarme? La Iglesia te ofrece mil medios para ir al Cielo: aprecia mucho sus actos de religion y piedad. Imita á los Santos conformándote con sus exemplos: respeta todo lo que te manda la Iglesia Católica.

Digitized by Google

Digitized by Google

A 6. de Julio.
S.ª Lucia. Es degollada a.º de 301.
por orden de Diocleciano.

Digitized by Google

SANTA LUCÍA,

Vírgen y Mártir.

Dia 6 de Julio.

Fué Lucía natural de Campania, una de las Provincias de Italia. Aceya, Rey de los Bárbaros, cautivó á Lucía en su juventud, y queriendo triunfar de su pureza, le hizo Lucía manifestacion de tener un Esposo poderosísimo, quien vengaria la injuria: luego que supo el bárbaro que era Jesu-Christo, temeroso de los portentos que obraba el Dios de los Christianos, la puso en libertad.

Tuvo Aceya guerra con sus enemigos, y reconociendo el mérito de su esclava la rogó pidiese á Dios le alcanzase victoria. Así se verificó, segun se lo profetizó la Santa, creciendo con este motivo mas el respeto hácia ella.

Pasados veinte años de cautiverio, y hallándose la Santa en

Digitized by Google

oracion, la reveló el Señor era necesario pasase á su patria á lograr la palma del martirio. Comunicó este celestial aviso á Aceya, pidiéndole la diese libertad. El Bárbaro se entristecia al conocer que con la ausencia de la Santa seria víctima de los contrarios; pero habiéndole manifestado la Santa, que reconociese al que veneraban los Christianos por verdadero Dios, y le adoptaria por su hijo, y le haria participante de su gloria, pasase á Roma en compañía de la Santa, é ilustrando á aquel infiel superiormente, abandonó su casa y bienes.

Así que Lucía llegó á Roma fué presa por órden de los Emperadores Diocleciano y Maximiliano. El Prefecto Elio aplicó los mas eficaces medios de ventajosas promesas y terribles amenazas; á todo se halló la Santa inflexible; y viendo inútiles sus esfuerzos, la mandó degollar año de 301.

Aceya presenció el injusto atentado, y deseoso de disfrutar los

Digitized by Google

eternos premios, segun la santa le habia instruido, se presentó voluntariamente á Elio, quien viendo su constancia, le mandó degollar con otros veinte y dos compañeros.

La Misa es en honor de la Santa.

La Epístola es del cap. 31. del libro de la Sabiduría.

REFLEXIONES.

Bienaventurado el que no corre tras el oro; porque se libra de muchos cuidados, desvelos y pesadumbres siguiendo aquel fantasma, que se llama fortuna, que es el único fruto de los grandes gastos que se hacen en el comercio. Domina en él la ambicion, y todo se presenta fácil al arrojado. Es el comercio un mar tempestuoso lleno de escollos, naufragios y peligros: luego no hay en el mundo estado mas penoso, mas trabajoso, ni mas ingrato.

No les basta el dia ni la noche

Digitized by Google

para sus afanes é inquietudes. Las comisiones, letras de cambio, y libros de caxa los tienen en una esclavitud que apénas les dexan tiempo para acordarse de que son christianos. Regularmente se ven obligados á fiar su hacienda, y aun la agena á la buena fe de un desconocido, en un tiempo en que reyna en todas partes la malicia: luego las riquezas son un fondo inagotable de inquietud y de amarguras.

El Evangelio es del cap. 13. de San Lucas.

MEDITACION

De la indispensable necesidad de hacer penitencia.

Considera la energía y la universalidad de este oráculo: *Si no hiciereis penitencia todos pereceréis.* No hay edad, estado ni condicion que se exîma de ella. O eres pecador, ó eres inocente; si pecador, ¿cómo te atreverás á prometerte el perdon sin la penitencia?

Digitized by Google

Si inocente, puedes pecar: luego la penitencia te es indispensable. Dentro de nosotros mismos tenemos el enemigo de nuestra salvacion siempre de acuerdo con el amor propio: todo es tentacion, y la vida del hombre es una continua guerra, que solo se acaba con la muerte. El que no quiera ser vencido no dexe las armas de la mano, que son la penitencia, la mortificacion y la victoria de sus pasiones. ¿Te parece que podrás conseguir el perdon de tus culpas sin hacer penitencia? ¡Qué locura! ¿Qué podiamos nosotros sin los méritos de Jesu-Christo?

JACULATORIAS.

Regaré, Señor, el lecho con mis lágrimas, y pasaré las noches llorando. *Ps.* 6.

Voy, Señor, á resarcir los daños perdidos con la penitencia, y amargura de mi corazon. *Isai.* 38.

Digitized by Google

PROPÓSITOS.

Espanta el nombre solo de penitencia, ayunos, silicios y disciplinas. Se peca, y se vive regaladamente. ¿Pues quál será nuestra suerte? *Si no hiciereis penitencia, todos perecereis.* Da principio por un vivo dolor de tus culpas: ayuna todos los dias de precepto. No pretende la Iglesia matarte, sino mortificarte. ¡Oh, mi Dios, qué de excusas frívolas se nos presentarán á la hora de la muerte!

Añade á las penitencias de obligacion, algunas voluntarias, como son, sufrir sin hablar palabra el mal humor de las personas con quien vives, sus injurias y desprecios. Si consultas con tus enormes culpas, verás que por mas penitencias que hagas, siempre eres deudor á la divina justicia: mortifica tu lengua y tu gusto, porque *el Reyno del Cielo padece fuerza, y solamente le arrebatan los que se violentan.*

Digitized by Google

e pe-
isci-
gala-
estra
encia,
o por
ayu-
. No
, sino
ué de
tarán

obli-
como
ra el
con
spre-
rmes
eni-
eres
orti-
que
za,
que

Digitized by Google

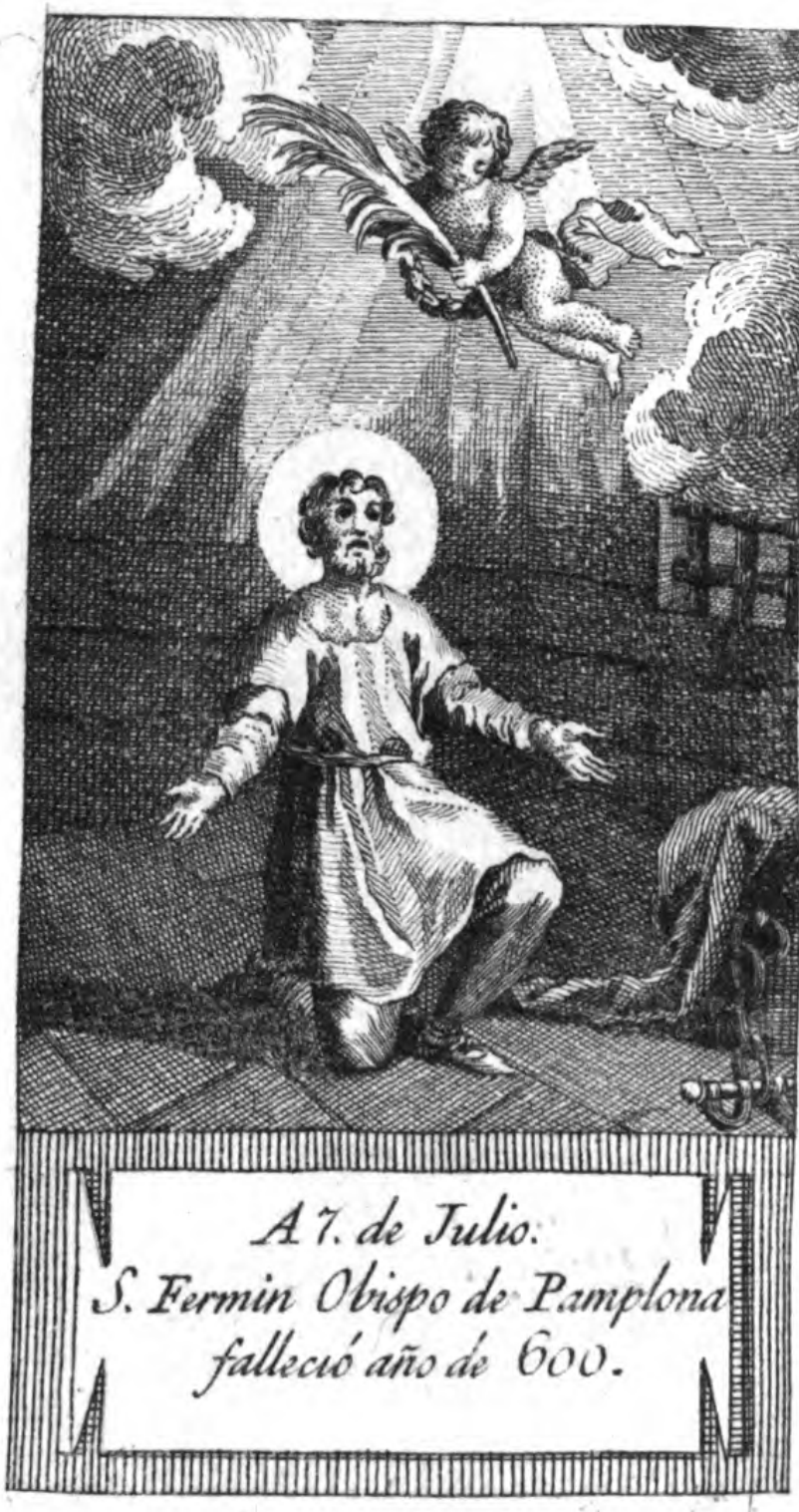

A 7. de Julio.
S. Fermin Obispo de Pamplona
falleció año de 600.

Digitized by Google

SAN FERMIN,

Obispo y Mártir.

Dia 7 de Julio.

San Fermin, Obispo y Mártir, fué natural de Pamplona, hijo de Fino, uno de los Senadores de aquella ciudad, y Eugenia, ambos idólatras. Un dia de los que iban al Templo de Júpiter á ofrecerle sacrificios, hallaron en el camino á Honesto Sacerdote que estaba predicando al pueblo el Evangelio del Señor, y habiéndose detenido por curiosidad á oir al Extrangero, se prendaron tanto de él, que acabado el sermon le suplicaron fuese á su casa, donde instruidos se convirtieron á la santa fe: causa por donde toda la ciudad abrazó la Religion christiana.

Honesto bautizó á Fermin, y le educó con tan rápidos progresos, que á la entrada de su juventud fué admitido en el clero, y á los

Digitized by Google

diez y ocho años predicaba con admiracion del pueblo. Pasó á Tolosa baxo de la direccion de aquel Obispo, quien admirado de sus virtudes le ordenó de Presbitero, y despues le consagró Obispo de Pamplona, y al despedirse le dixo: „Alégrate carísimo Hermano, por„que Dios te ha escogido para va„so de eleccion. Siendo ya Pastor de „las almas, por la gracia del Señor, „parte inmediatamente á tener cui„dado de tu grey." Fué recibido de su pueblo con aclamaciones de suma alegria. Arruinó la idolotría en aquella ciudad, y pareciéndole campo estrecho la Navarra, ordenó Presbíteros que cuidasen de aquella grey, y pasó á las Gaulas, donde convirtió millares de almas. Animado con tales conquistas fué á Angers donde estuvo quince meses, consiguiendo innumerables victorias. Pasó á Ansou, Normardia y al Beauves, donde el Presisidente Valerio, le mandó poner en una rigurosa prision, donde estuvo hasta la muerte del Presi-

Digitized by Google

dente Sergio, sucesor de Valerio, que le pusieron en libertad, y aquellos primeros dias convirtió tres mil personas. Pasó á Amiens, donde el Gobernador le mandó poner en un obscuro calabozo, y al fin le cortó la cabeza.

Faustino, caballero noble, á quien el Santo habia dado el agua del Bautismo, ocultó el santo cuerpo; y despues de una larga serié de años, el Obispo de Amiens Salbio, hombre virtuoso, convocó al clero y pueblo, é intimó un ayuno de tres dias, no saliendo el mismo de la Iglesia hasta lograr del Cielo lo que solicitaban, concediéndoles Dios nuestro Señor le descubriese una ráfaga de luz que caia detras del altar mayor, donde fué hallado.

La Misa es en honor del Santo: y la Oracion es: *Da quæsumus, &c.*

La Epístola es del cap. 2. del Apóstol Santiago.

Digitized by Google

REFLEXIONES.

Si alguno dice que tiene fe y no tiene obras, ¿de qué le servirá? No creer lo que nos enseña la Religion Christiana, es locura: no vivir, conforme se cree, es el colmo de la impiedad. Hacer profesion de ser christiano, creer sus verdades, y vivir al mismo tiempo como si no lo fuera, es la locura mas impia. Creer que hay un Dios y que hay un Infierno, y vivir tranquilamente en pecado, es falta de fe, y estar en un continuo olvido de Dios.

El Evangelio es del cap. 12. de San Marcos.

MEDITACION

Del amor al próximo.

Considera que no se ama al próximo, porque no se ama á Dios. *Si alguno dice que ama á Dios, y*

Digitized by Google

aborrece á su hermano, es mentiroso y no hay verdad en él, dice San Juan; porque el que no ama á su próximo, ¿cómo puede amar á Dios? Esta doctrina la aprendió el Discípulo amado de Jesu-Christo, quando les decia: *la señal por donde todos conocerán que sois Discípulos mios, será si os amareis unos á otros.* Este amor verdadero, es el caracter de los verdaderos Christianos; y el amor de Dios, es el que anima esta caridad.

JACULATORIAS.

¡Oh Dios mio! el amor que tendré á mis hermanos, anunciará la gloria de vuestro santo nombre; y cantaré vuestras alabanzas en medio de vuestra Iglesia. *Ps.* 21.

Ya es tiempo, Señor, de que se observen vuestros divinos mandamientos, quando tantos desprecian tu santa Ley. *Ps* 118.

Digitized by Google

PROPÓSITOS.

Jesu-Christo llama precepto mio el amar á nuestro próximo: no se quede tu amor en palabras: acredítale con las obras: compadécete de sus males: asístele con tus limosnas, consejos y buenos oficios: si no lo haces así, serás un objeto de cólera á los ojos de Dios. Muéstrate benigno con todos. Aparta la emulacion, envidia y frialdad, sea con quien fuere. No sufras, en tu presencia, se hable mal de ninguno: manifiesta con tu silencio que te desagrada. La verdadera caridad todo lo excusa, y desea hacer bien á todos.

Digitized by Google

epto
o: no
s: a-
déce-
us li-
cios:
bjeto
Mués-
rta la
d, sea
en tu
ningu-
o que
cari-
hacer

Digitized by Google

A 8. de Julio.
S.ª Ysabel R.na Fue muy compa-
siba con l.s Pobres falleció a.º
de 1336.

Digitized by Google

SANTA ISABEL, REYNA.

Dia 8 de Julio.

Fué Santa Isabel, hija de Don Pedro, Tercero de este nombre, noveno Rey de Aragon, y de Doña Constancia su muger, hija de Manfredo, Rey de Sicilia. Desde niña comenzó á resplandecer en virtud y santidad, y de ocho años rezaba ya el Oficio Divino, sin dexarlo hasta que murió. Era muy compasiva, amiga de ayunar, de hacer limosnas y de remediar á los pobres en todo lo que podia. Fué honestísima, de una pureza angélical, y menospreciadora de todas las cosas caducas y transitorias. Casáronla con Don Dionisio, Rey de Portugal, y de este matrimonio tuvo á Don Alfonso y á Doña Constancia, á los quales crió en santo temor de Dios. En este estado acrecentaban la oracion: sus ayunos eran muy continuos, y vivia con tanta aspereza de vida,

Digitized by Google

que mas parecia una Religiosa perfecta, que Reyna poderosa. La caridad con los pobres era tan grande, que tenia mandado á su limosnero que á ningun pobre negase limosna, y los lavaba los pies en compañía de sus damas. Llevó con admirable paciencia, sufrimiento y mansedumbre los grandes agravios que el Rey su marido la hizo. Dióla el Señor singular gracia para pacificar á los desunidos y discordes. Despues de la muerte del Rey su marido, repartiendo lo precioso y rico que tenia entre pobres, se retiró en un Convento de Monjas de Santa Clara, que ella habia fundado, donde nuestro Señor obró muchos milagros por la intercesion de su sierva en vida y en muerte, que fué á los 4 de Julio, año de 1336.

La Misa es en honor de la Santa: la Oracion: *Clementissime Deus, &c.*

La Epístola es del cap. 31. de la Sabiduría.

Digitized by Google

REFLEXIONES.

¿Quién hallará una muger fuerte? *Es un tesoro que dista mucho de nosotros, mas percioso que todo quanto nos viene de los últimos términos del muudo.* Es un tesoro una muger virtuosa, dice el Sabio, pero tan raro y exquisito, que no tiene precio. ¿De dónde proviene esta escasez, quando la devocion es tan comun en las mugeres? Porque no aciertan con la verdadera devocion, no siguen el espíritu de Dios, sino su capricho, y siguen muchas extravagancias que tanto perjudican á la piedad christiana. Una se descuida de las obligaciones de su estado, con pretexto de exercitarse en buenas obras: otra abandona el cuidado de su casa y familia, por estarse toda la mañana en la Iglesia.

El santo temor de Dios, es el fundamento de todas las buenas obras. Tengan cuidado de su casa,

Digitized by Google

y que esté bien gobernada. Sea fiel á su esposo: humilde sin afectacion: modesta sin artificio: vista decentemente, pero sin profanidad. No esté ociosa, y por su virtud se merecerá la veneracion de todos. Creo que esta devocion no será actualmente de moda, ni del gusto de las beatas; pero no importa, que esta es una devocion verdadera y sólida: qualquiera otra es sospechosa, y una mera ilusion.

El Evangelio es del cap. 13. de San Matheo.

MEDITACION

Del vano resplandor de las grandezas humanas.

Considera que las grandezas humanas no tienen solidez alguna; porque los honores, los placeres, y todas las comodidades son unas grandezas pasageras. ¿Quál es el grande del mundo, que se puede llamar verdaderamente feliz? Hasta ahora ninguno se ha hallado. ¡Ah,

Digitized by Google

Dios mio, y qué fáciles somos en dexarnos engañar de la ilusion y de las apariencias, porque todos están expuestos á espantosas tempestades! Una mediana fortuna, sostenida de una honradez y christiandad, es la que hace á los hombres felices. Vemos cada dia que los mas prudentes van á buscar la verdadera felicidad en el retiro de los claustros. ¡Dios mio, es posible que no quiera yo gustar lo que experimentan los fieles siervos!

JACULATORIAS.

Vanidad de vanidades, y todo vanidad. *Eccl.* 1.

Aparta, Señor, mis ojos de todas las cosas vanas de la tierra, y asísteme para marchar con aliento por el camino que guia á Vos. *Ps.* 118.

Digitized by Google

PROPÓSITOS.

O naciste grande, ó te hallas en un estado inferior. Si lo primero, reflexiona la poca solidez de esa aparente grandeza, y la inconstancia de esa engañosa fortuna. Si lo segundo, no envidies á los que están sobre ti, ó por el nacimiento, ó por los bienes de fortuna. El pensamiento de la muerte y de la eternidad es muy eficaz para quitar la envidia á los pequeños, y la vanidad á los grandes.

Las grandezas humanas son como unos relámpagos, que en el mismo instante que se forman se desaparecen. ¿En qué paráron aquellos grandes Príncipes, aquellos famosos Capitanes, tan señalados por su nacimiento, como por sus dignidades y magnificencia? Ahora están reducidos á un poco de ceniza.

Digitized by Google

hallas
rime-
lez de
ncons-
na. Si
s que
nien-
a. El
de la
qui-
, y la

n co-
l mis-
des-
que-
s fa-
s por
dig-
ra es-
e ce-

Digitized by Google

A 9. de Julio.
S. Cirilo Obpo. Fue quemado p.r el
Gob.or Lucio año de 250.

Digitized by Google

SAN CIRILO, OBISPO.

Dia 9 de Julio.

Cirilo practicó la ley de Dios desde su infancia. A los treinta y quatro años de su edad fué consagrado Obispo de Gortina en la Isla de Candia, y gobernó esta Iglesia por espacio de cincuenta y quatro años: no contento con conservar el sagrado depósito de la fe en la pureza que los Apóstoles la predicaron, trabajaba incesantemente en aumentar la Ley de Christo, por medio de los infieles ilustrados con la predicacion de la divina palabra, de manera que al fin de su Obispado, tuvo el consuelo de ver convertida á Jesu-Christo toda la Ciudad.

Habiendo publicado el Edicto contra los Christianos en Gortina el Gorbernador de la Ciudad, llamado Lucio, mandó arrestar á Cirilo, de edad entónces de ochenta y quatro años, y quiso obligarle á

Digitized by Google

que sacrificase á los Dioses del Imperio. Con motivo de la resistencia del Santo Mártir, le declaró el Gobernador, que el Edicto del Príncipe ordenaba pena de muerte contra los contraventores, y le exhortó á que se apiadase de su vejez: no atiendas á mi vejez, respondió Cirilo; el Dios á quien sirvo me promete renovar mi juventud como la del águila. No puedo sacrificar á vuestros Dioses, porque qualquiera que rinda adoracion á otros Dioses, fuera del que merece este nombre, será exterminado de la tierra: estoy informado, le dixo el Gobernador, que tú eres un varon docto y prudente; y así haz ahora uso de tus talentos, valiéndote de los medios mas propios para salvarte: yo no puedo dar testimonio de sabiduría y de prudencia, replicó Cirilo, sino tomando todas las precauciones necesarias para no perderme á mi mismo, despues de haber enseñado á otros á salvarse.

Hizo el Gobernador sin embar-

Digitized by Google

go otras tentativas mas eficaces para vencerle; pero viendo que no podia conseguirlo, pronunció la sentencia siguiente: ordeno que Cirilo, enemigo de nuestros Dioses, sea quemado vivo. Lo que fué executado el año de 250.

La Misa es de los Difuntos: la Oracion: *Fidelium Deus, &c.*

REFLEXIONES.

Oí una voz que venia del Cielo y me decia, escribe: *Bienaventurados los que mueren en el Señor.* No se necesita que esta voz venga del Cielo para manifestarnos una verdad que dicta la razon, que nos enseña la experiencia, y es un artículo de fe. Morir en gracia del Señor, es la mayor fortuna; pero no lo es vivir en opulencia, en los deleytes, en el regalo, y morir entre las angustias y la desesperacion: porque todos los bienes de este mundo son momentáneos, y los eternos son los

Digitized by Google

verdaderos: de los primeros, solo tenemos el uso por tiempo determinado, y la muerte nos despoja de ellos: los segundos, consisten en una felicidad eterna que el tiempo no la puede consumir, y el mismo Dios confirma la posesion: *¿luego son bienaventurados los que mueren en el Señor?*

El Evangelio es del cap. 6 de San Juan.

MEDITACION

Del deseo de la muerte.

Considera que el verdadero deseo de la muerte, es efecto de un vivo amor de Dios: es una dulce ansia, de salir de este desierto para ir á la Patria Celestial; y finalmente es un suave movimiento del alma hácia su Dios, que es su último fin, su soberano bien, su centro y su eterna alegría ¿Cómo puede agradar un pais pasagero, sujeto á varias tempestades, cuyo terreno solo produce espinas?

Digitized by Google

Una alma que conoce y ama á Dios, exclama con el Apóstol: ¿Quién me librará del cuerpo de esta muerte? Deseo salir de esta prision, y vivir con Jesu-Christo.

Del mismo modo hablaron otros Santos, y uno de ellos era el Real Profeta David. ¡Ay de mí! decia, que mi destierro es muy largo, estoy perpetuamente cercado de enemigos, y por lo mismo que deseo la paz me hacen mayor guerra. ¡Es posible, Señor, que los que tienen fe apetezcan una vida tan infeliz!

JACULATORIAS.

Ay de mí que largo es mi destierro. *Psalm.* 119.

Deseo vivamente estar libre de la prisa de este cuerpo, para vivir con mi Señor Jesu-Christo. *Phil.* 1.

Digitized by Google

PROPÓSITOS.

Muchas veces desean la muerte los mundanos; pero estos deseos son efectos de la desesperacion y de la impaciencia, hijas de la locura, y no de la razon. El deseo de la muerte en las almas christianas siempre es inocente, porque se dirige á librarse del pecado, y ponerse en estado de no ofender mas á Dios. Ten horror al primer deseo porque es gravemente culpable: aspira al segundo, que siempre es puro é inocente, imitando á Santa Teresa, que decia al oir el relox: *ea, buen ánimo, que ya estás una hora mas cerca de la eternidad.* Ya seas feliz, ó ya desgraciado: ya te halles en elevacion, ó te veas en obscuridad: ya estés enfermo, ó ya gozes de una robusta salud: haz presente á tu Dios lo mucho que deseas poseerle, y el disgusto que te causa esta vida, aunque lleves con resignacion sus muchas miserias.

Digitized by Google

Digitized by Google

A 10. de Julio.
S.ª Rufina y S.ª Segunda son
degolladas p.r orn del Prefecto Junio.

Digitized by Google

SANTA RUFINA Y SEGUNDA,

Mártires.

Dia 10 de Julio.

Fueron las dos Santas Vírgenes Rufina y Segunda, hermanas, y naturales de Roma. Profesaban la Católica Fe, y deposáronse con Armentario y Verino, Christianos: mas viendo las Santas hermanas que lós que habian de ser esposos apostataron de la verdadera y christiana Religion, rehusando casarse con ellos, hicieron á Dios víctima de su vírginidad, tomando á Jesu-Christo por Esposo. Huyeron de la ciudad: mas fueron perseguidas y vueltas á ella, y presentadas en el Tribunal de Junio, Prefecto: éste intentó de muchos modos apartarlas de sus santos propósitos, y viendo malogradas sus pretensiones, mandó azotar con varas á Rufina. Repre-

Digitized by Google

hendia Segunda al Tirano porque honrando con los tormentos á su hermana, la injuriaba á ella en no dárselos á padecer. Mandó el Tirano que ambas fuesen puestas en una hedionda y obscura prision; mas trocóse la obscuridad del sitio en una inmensa claridad, y la hediondez en suavísimo olor. Sacadas de aquí, fueron echadas en un baño que ardia, de donde salieron sin lesion. Mas enfurecido al ver frustrados sus tormentos, mandólas atar unas grandes piedras á los cuellos, y que fuesen arrojadas al Tiber, de donde las sacó mas constantes y firmes para la pelea un Angel enviado del Señor, para su consuelo y alivio. Finalmente, las mandó sacar fuera de la ciudad, á la via Aurela, donde dieron sus cuellos al alfange, y sus almas al Señor. Fué el glorioso triunfo de estas Santas hermanas año del Señor de 256.

La Misa es del Comun de los Mártyres: la Oracion: *Præsta quæsumus, &c.*

Digitized by Google

La Epístola es del cap. 31 de la sabiduría.

REFLEXIONES.

Levantáronse sus hijos, llenáronla de bendiciones. El reconocimiento de los hijos es el mejor testimonio de una virtud de una madre, y es el fruto de una buena educacion que recibieron de ella. ¿Cómo educan ahora las madres á sus hijos? Apénas nacen quando los echan fuera de casa, y miran á sus padres como extraños: ¿cómo tendrán aquel tierno y amoroso respeto á un padre y á una madre que apenas conocen? Y entónces, ¿qué educacion se les dá? la que quiere una aya, ó un preceptor desconocido, cuyo genio y costumbres se ignoran enteramente. Pero supongamos que los mismos padres sean los mejores maestros para dar á sus hijos una christiana educacion: los niños mas facilmente imitan lo que ven que lo que oyen. En un padre

Digitized by Google

de familias no hay defecto que no sea un escándalo: son responsables de todos los pecados de sus hijos. No atribuyamos á otras causas sus desobediencias, sus ingratitudes y los alborotos de las familias. ¡Oh, qué cuenta darán á Dios de tan descuidada educacion! Un padre de vida arreglada quizá se condenará porque tuvo un hijo perverso y mal criado.

El Evangelio es del cap. 12. de San Matheo.

MEDITACION.

La virtud consiste principalmente en hacer en todo la voluntad de Dios.

Considera que no hay virtud christiana, si no se conforma con la voluntad de Dios. Las limosnas, la mortificacion, el zelo, si Dios no lo pide, no son mas que una máscara de virtud, porque aunque ayunemos, y nos humillemos, hicimos nuestra voluntad, y no la

Digitized by Google

de Dios, como dice el Profeta, y por eso no entrarémos en el Reyno de los Cielos. El gran móvil de sus buenas obras, y de sus devociones es la voluntad propia, y por lo mismo son obras de iniquidad, como las califica el Hijo de Dios. Dícese que deseamos lo que Dios quiere; pero esto es quando solo quiere Dios lo que nosotros queremos. ¿Puede haber ilusion mas perniciosa y mas grosera? ¡Mi Dios, qué dolor causará en la hora de la muerte esta voluntaria ilusion! Permitid, Señor, que vuestra divina voluntad sea la regla de la mia, y que nunca quiera sino lo que vos quereis.

JACULATORIAS.

Hágase tu voluntad asi en la tierra como en el Cielo. *Matth.* 6.

Padre mio celestial, no se haga lo que yo quiero, sino lo que vos quereis. *Marc.* 15.

Digitized by Google

PROPÓSITOS.

Todos somos siervos del Padre de Familias, para hacer lo que nos manda, y nada mas: luego toda virtud y mérito consiste en hacer la voluntad de Dios, para que con verdad puedas decir: *hago lo que Dios quiere.* Advierte que la propia voluntad es el mayor enemigo que puedes tener. No te dexes engañar: advierte, es triste cosa no conocer esta ilusion hasta la hora de la muerte. Dí todos los dias esta oracion del V. Kempis. „Tú, Señor, sabes lo que es mejor: „hágase todo como quisieres: dá„me lo que quisieres, quánto y „quándo quisieres: haz de mi co„mo sabes, como mas te agradáre, „y como fuere mayor honra tuya. „Siervo tuyo soy: hágase tu volun„tad, y no la mia: solo quiero lo „que vos quereis y nada mas."

Digitized by Google

Digitized by Google

A 11. de Julio.
S. Pio I. Papa. Lanza los demonios del cuerpo de una Doncella.

Digitized by Google

SAN PIO, PAPA Y MÁRTIR.

Dia 11 de Julio.

Por el martirio del Papa San Higinio, vacó la Sede Apostólica: fueron oidos los clamores de los fieles, y á los tres dias fué elegido S. Pio, primero de este nombre, hijo de Rufino, natural de Aquileya. Estudió en Roma, y fué recibido entre los Canónigos Reglares: nombrado por Pastor universal, expidió un Decreto mandando que todas las Iglesias del mundo se conformasen con la tradicion Apostólica, celebrando la Pascua de la Resurreccion en el primer Domingo inmediato al plenilunio de Marzo.

Prohibió que los bienes de la Iglesia fuesen enagenados ni aplicados á usos profanos. Mandó se admitiesen á todos los que se presentasen para abrazar el christianismo, sin distincion de personas: ordenó que las Vírgenes consagra-

Digitized by Google

das á Dios no profesasen hasta los veinte y cinco años.

Durante su Pontificado fué combatido de Dios por muchos Hereges, á los que persiguió y anatematizó, siendo los principales heresiarcas Valentin y Marcion. Hizo muchos y santos milagros para confusion de los Hereges, siendo uno exterminar los demonios del cuerpo de una doncella á quien afligian. A una vida tan exemplar correspondia el martirio para coronar sus trabajos. Logróla siendo delatado por Christiano y enemigo de los Dioses. Mandáronle arrestar los Magistrados gentiles, y despues de haber padecido en la prision, tuvo la dicha de perder la vida por la fe de Jesu-Christo el dia 11 de Julio, año de 165, y nueve y medio de Pontificado.

La Misa es en honor del Santo: la Oracion: *Infirmitatem nostram, &c.*

La Epístola es del cap. 1 del Apóstol Santiago.

Digitized by Google

REFLEXÎONES.

El que es tentado no diga que Dios le tienta: *Dios no es capaz de tentar al mal, y así á ninguno tienta.* Causa verdaderamente lástima al oir las quejas de la mayor parte de los Christianos. Todo es tentacion, dicen, escollos y lazos: son pocos los obgetos que no estén envenenados, y aun las diversiones mas inocentes sirven muchas veces de lazos para enredar al alma. Pero dime, para tantos riesgos, ¿qué medios se toman? Por la salud, por el temor de la muerte, y por el amor de la vida, de todo se valen. Pero por la salvacion, por el temor del infierno, y por el deseo de la gloria, se valen de muy pocos medios, se exponen á los mayores peligros, á irritar las pasiones, y á perder el alma. Es de fe, *que el que ama al peligro perecerá en él.* A nadie tienta Dios: cada uno es tentado por su propia

Digitized by Google

concupiscencia, que el mismo irrita y enciende mas.

El Evangelio es del cap. 14. de San Lucas.

MEDITACION

Del amor desordenado á los parientes.

Considera que no nos prohibe Christo amar á los parientes, sino amarlos mas que á él; esto es, que debemos amar á Jesu-Christo mas que á todo quanto amamos en este mundo, siendo una insigne impiedad posponerle á una criatura. Este Soberano Señor, es nuestro Criador y Salvador, y quando nos mandó que le amasemos sobre todas las cosas, exceptuó á los padres, á los hijos, ó á los parientes. Pues siendo esto así, debo amar con preferencia á Dios, resignarme en su voluntad, y obedecer sus preceptos.

Considera qué perniciosa es para la salvacion esta dominante in-

Digitized by Google

clinacion de la carne y sangre, y ¡qué conseqüencias tan funestas produce quando no se oye su voz! Llama Dios para el Sacerdocio, á quienes desde la eternidad tenia destinados; pero si es primogénito ya no puede ir por el Estado Eclesiástico, aunque tenga talentos suficientes. Pero un segundo ó un tercero, aunque no tenga vocacion y talentos, sus padres la tienen por él, y le han destinado para el Estado Eclesiástico. No nació aquella doncellita para religiosa: ¿y qué importa eso? séalo, porque así lo han decretado sus padres. Este es el oráculo que se consulta, y el único que se sigue. Erró el camino: ¡pues qué maravilla será si despues se precipita!

JACULATORIAS.

Enseñádme, Señor, el camino de vuestra divina voluntad, que yo os prometo seguirle. *Ps.* 118.

Mi Dios, mi auxîliador, guia de mi salvacion, y mi único Salvador. *Ps.* 17.

Digitized by Google

PROPÓSITOS.

Sígueme, y dexa que los muertos entierren á sus muertos, dixo el Salvador á aquel jóven que le pidió licencia para enterrar á su padre. ¿Pues qué diría Jesu-Christo á aquellas personas religiosas, que despues de haber abandonado solemnemente el mundo, se engolfan con mas viveza en los intereses de sus parientes, que ellos mismos ocupados mas en el explendor de su familia que en las obligaciones de su estado, fomentan la vanidad de su sobrino? ¡Puede haber mas escandaloso desórden que ver á los Religiosos convertidos en agentes y procuradores de los hombres del mundo! No te mezcles jamas en estos negocios seculares, porque, como dice San Gerónimo el que obra así, no tiene de Religioso mas que el nombre.

Digitized by Google

S.

los muer-
tos, dis
en que le
rrar á su
esu-Caris-
religiosas,
bandonado
se engol-
los inte-
que ellas
el emplea-
las obli-
mentan
Puede ha
órden qu
rtidos e
los hom-
cles ja-
eculares,
erónimo,
de Re-

Digitized by Google

A 12. de Julio.
S. Juan Gualberto halla á su mayor Enemigo y le perdona.

Digitized by Google

SAN JUAN GUALBERTO,

Abad.

Dia 12 de Julio.

Nació San Juan Gualberto en la Toscana, de padres nobles y ricos. En los primeros años pasó por las letras de humanidad y liberales artes: hasta que siendo de edad apropósito, siguió las armas en compañía de su hermano Hugo, soldado valiente, que siendo muerto por otro caballero noble de Florencia, puso las dos familias en bandos, y se buscaban para vengar el recibido agravio. Venia un Viernes Santo San Juan Gualberto con dos criados á caballo bien armados, y encontró acaso en el camino á su enemigo desarmado, en parage que no se le podia escapar. Turbóse aquel pobre hombre, y echándose á los pies de Juan, le pidió, cruzados los brazos, la vida por Jesu-Christo, que aquel

Digitized by Google

dad, y producida por el espíritu de Dios. El zelo mas dulce es el que mas persigue al vicio; pero como es un zelo discreto, hace grande distincion entre el pecado y el pecador.

El Evangelio es del cap. 5. de San Matheo.

MEDITACION

Del perdon de las injurias.

Considera que el perdon de las injurias es el precepto mas claro que se halla en el Evangelio. Es tambien muy singular; pero es del mismo Jesu Christo: *Yo os digo, amad á vuestros enemigos.* Es preciso acreditar con las obras que los amamos. Parece un precepto bien dificil; pero la gracia de Dios todo lo hace fácil. La Religion Christiana pide esta heroica magnanimidad, porque es divina en sus dogmas y en su doctrina.

No hay pasion mas injusta que la venganza. Es la justicia vindi-

Digitized by Google

cativa exercicio de la Suprema Autoridad: luego no teniendo autoridad ni jurisdiccion sobre nuestros hermanos, no podemos hacernos justicia por nosotros mismos quando nos han agraviado. Por otra parte, necesitados de que Dios nos perdone, pues somos pecadores y enemigos suyos, mándanos que perdonemos nuestras injurias, y promete que nos perdonará las suyas en la quinta peticion del Padre nuestro: luego siendo esta condicion tan fácil, tan justa y tan eficaz, ¿podrémos decir, que es precepto muy arduo el perdon de las injurias?

JACULATORIAS.

Señor, si volviere mal por mal á mis enemigos, consiento en que me oprima vuestra violencia. *Ps.* 7.

Acordaos, Señor, de vuestro siervo, y de la mansedumbre con que perdona sus injurias. *Ps.* 131.

Digitized by Google

PROPÓSITOS.

Aunque este precepto es tan claro, procuran los mundanos eludirle con muchos artificios. Hasta el especioso pretexto de la mayor gloria de Dios, de la virtud y de la justicia sirven de sobrescrito para la venganza. ¡O qué ilusion tan perniciosa! El que no perdona á su hermano en lo íntimo de su corazon, dice el Salvador, son inútiles todas sus protextas de amor. Pero no basta perdonar al enemigo, es menester amarle y hacerle bien, pues así lo declara Jesu Christo. ¿Pues como pides á Dios que te perdone tus culpas, quando tú no perdonas las ofensas que te han hecho? Entónces pides á Dios que te condene si practicas lo contrario.

Digitized by Google

s tan
s elu-
Hasta
mayor
y de
ro pa-
n tan
ona á
u co-
inúti-
amor.
nemi-
acerle
Chris-
que te
tú no
an he-
que te
rario.

Digitized by Google

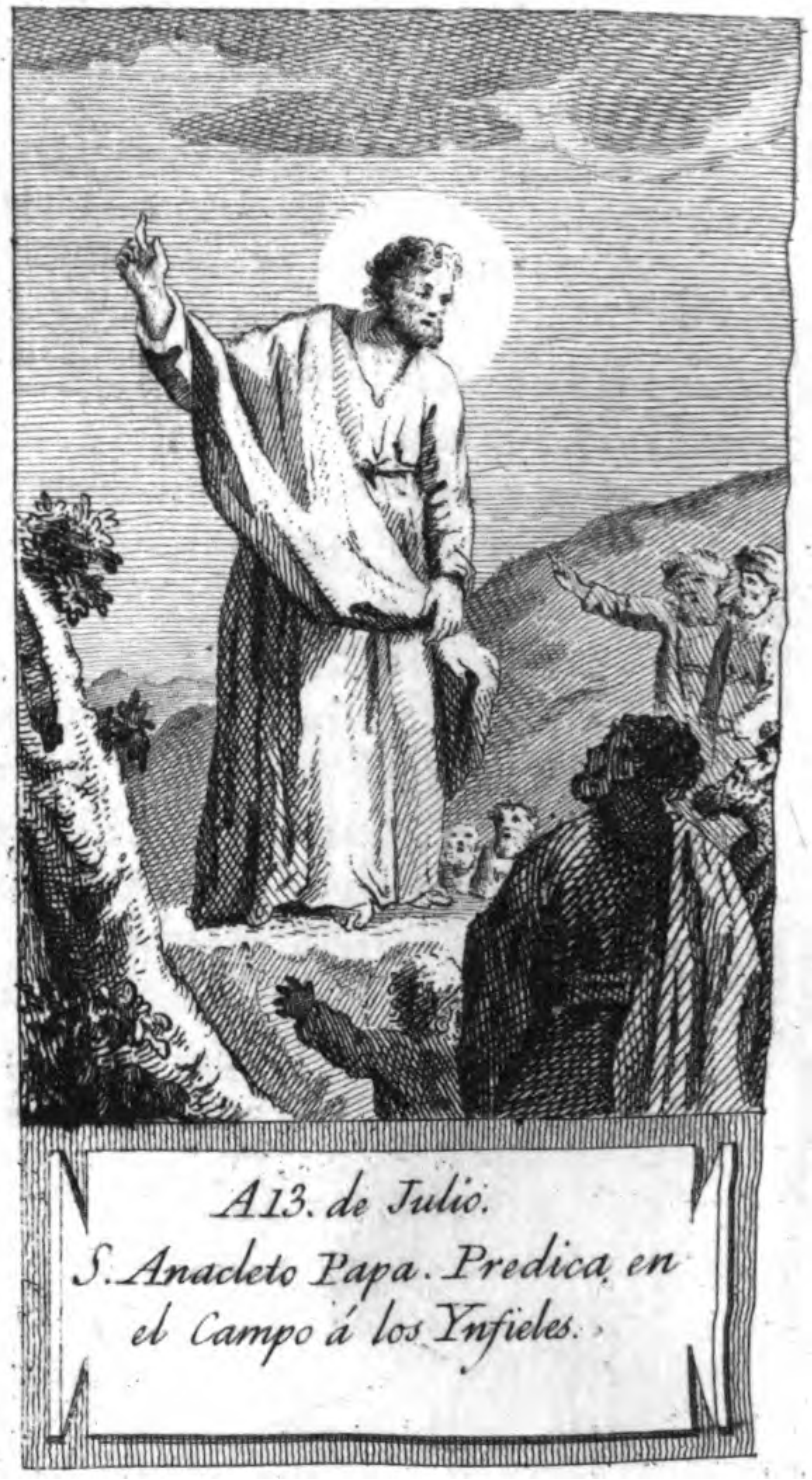

A 13. de Julio.
S. Anacleto Papa. Predica en el Campo á los Ynfieles.

Digitized by Google

SAN ANACLETO,

Papa y Mártir.

Dia 13 de Julio.

El Santo Papa Anacleto fué natural de Athenas, hijo de Antioco; y por su mucha santidad y letras fué puesto en la silla del Príncipe de los Apóstoles, por muerte de San Clemente Papa y Mártir, imperando Trajano. Este cruelísimo Emperador, viendo que la Religion christiana se aumentaba, y el culto de sus falsos dioses se disminuia, levantó la tercera persecucion contra la Iglesia, pensando con tormentos poderla acabar; pero ántes murió, y la semilla y doctrina del Cielo, regado con la sangre de los Mártires, cada dia florecia mas. Por esta persecucion tan rigorosa, y por estar todos los dias los Christianos con el cuchillo á la garganta para ser martirizados, ordenó San Anacleto que al

Digitized by Google

fin de la Misa comulgasen todos los que se hallasen presentes. Mandó tambien, que á la consagracion del Obispo se hallasen presentes, á lo ménos, otros tres Obispos (como ántes lo habia instituido San Pedro), y que los Clérigos se admitiesen á las Ordenes públicamente, para que sea conocido por virtuoso y digno de tan alto oficio el que fuere admitido. Escribió algunas Epistolas, en que trata de la autoridad del Santo Pontifice, y que solo Dios le puede juzgar, y de que solo él recibe la superioridad y poder sobre todas las otras Iglesias. Finalmente, despues de haber gobernado la Iglesia de Dios nueve años, tres meses y diez dias, padeció constantemente martirio por la fe de nuestro Señor Jesu-Christo á los 13 de Julio, año de la redencion del mundo de 112.

La Misa es en honor del Santo: la Oracion: *Deus qui, &c.*

La Epístola es de la segunda del Apóstol San Pablo á los Coriuthios.

Digitized by Google

REFLEXIONES.

Bendito sea el Dios de todo consuelo: sin Dios no hay consuelo alguno, y solo Dios puede saciar nuestro corazon. Fué el hombre criado para solo Dios; luego este Señor es el centro de toda nuestra felicidad. Mas ha de seis mil años que trabajaban los hombres en ser felices; pero sin Dios ninguno lo puede ser. Es necesario elevar el corazon á Dios, y luego halla la paz y el consuelo. En el mundo no hay gusto, porque todo está mezclado con amarguras. En los tesoros, en las fiestas y en los espectáculos se busca en vano el consuelo, porque solo Dios es quien plenamente nos consuela.

El Evangelio es del cap. 14. de San Lucas.

Digitized by Google

MEDITACION

Del servicio de Dios.

Considera que debemos servir á Dios, y que no podemos servir á dos señores. Dios nos crió para sí; nos protege, nos conserva la vida, nos sustenta; y todo quanto tenemos es suyo: luego aplicar estos bienes á otros es un latrocinio. Vivir en el mundo, y no servir á Dios, es conspirar contra su Señor: ¡qué impiedad! ¡qué injusticia! Dios nos sacó de la nada: luego fué para emplearnos en su servicio. ¡Ah, Señor! ¡qué siendo vos el único dueño, seais entre todos peor servido!

Considera que ménos servimos nosotros á Dios, que un criado sirve á su amo; porque éste le sirve con zelo, con actividad y exâctitud; y Dios es servido con negligencia é infidelidad. Servir á Dios, es obedecer sus preceptos, darle gusto en todo, y cumplir con las

Digitized by Google

obligaciones de christiano. ¿Se sirve á Dios en la corte de los grandes, y entre los hombres de negocios? ¿Se hallan actualmente muchos discípulos fervorosos, que lo renuncien todo por servirle? ¡Oh, Dios mio, que poco amado sois, y qué mal servido! Sea, mi Dios, hoy el primer dia en que verdaderamente os sirva; y no permitais que viva ni uno solo sino para serviros.

JACULATORIAS.

Oh, Señor, yo soy tu siervo, yo soy tu siervo. *Ps.* 115.

Siervo tuyo soy, Dios mio, ilumina mi entendimiento, para que conozca y obedezca tus preceptos.

Digitized by Google

PROPÓSITOS.

Se tiene por dicha servir á los grandes con fidelidad, con gusto y exâctitud: ¿pero servimos á Dios con la misma ansia y ardor? Responda tu zelo, tu fidelidad y tu fervor, y mira si eres fiel siervo suyo. En el servicio de Dios no hay cosa pequeña, porque sirves al Señor de los Señores. *Maldito es aquel*, dice el Sabio, *que sirve al Señor con negligencia.* Resuélvete á servirle con amor y con piedad, y como siervo suyo, ponte en su presencia por la noche para darle una cuenta exâcta, y que pueda decirte como el Padre de familias: *Alégrate, fiel y buen siervo mio, que hoy me has servido bien.*

Digitized by Google

r á los
gusto y
á Dios
? Res-
y tu
siervo
ios no
sirves
Maldito
e sir-
a. Re-
y con
, pon-
he pa-
y que
de fa-
sier-
vido.

Digitized by Google

A 14. de Julio.
S. Buenaventura. No pudiendo re-
cibir la Eucaristia se le introdu-
ce p.r el pecho.

Digitized by Google

SAN BUENAVENTURA,

Obispo.

Dia 14 de Julio.

Nació el Bienaventurado San Buenaventura en Toscana, de padres principales y ricos. Criáronle en el santo temor y amor de Dios, hasta que siendo de veinte y dos años, despreciando todas las vanidades del mundo, con grán fervor tomó el hábito de nuestro Padre San Francisco: fué tanto lo que se adelantó en las virtudes y letras, que por su mucha santidad y ciencia, le eligiéron por General de su Orden; y por Bula del Papa Sixto V., fué nombrado Doctor de la Iglesia, como Santo Tomás de Aquino, que fuéron condiscípulos. Renunció, por su humildad, el Arzobispado Eboracense, en Inglaterra: el Papa Gregorio X. se sirvió de él para el Concilio General, que mandó juntar en Leon de Fran-

Digitized by Google

cia, creándole Cardenal y Obispo Alvano. Fué devotísimo de la Reyna de los Angeles, como lo manifiestan sus escritos llenos de dulzura y divino amor, en cuyas alabanzas escribió artificiosamente el Salterio, que contiene ciento y cincuenta Salmos, á imitacion del que compuso el gran Profeta David. Tambien procuró encender su amor en los ánimos de los fieles, y así solicitó la saludasen con la oracion del Angel, quando despues de Completas oyesen tañer la campana. Hallándose á los últimos de su vida y no pudiendo recibir el Santísimo Sacramento por sus incomodidades, hizo le pusiesen la sagrada Hostia sobre el pecho, y su corazon se abrió para recibirle. Hizo Dios muchos y muy grandes milagros por los merecimientos de su siervo, y le colocó en su gloria á 14 de Julio de 1274.

Digitized by Google

La Misa es en reverencia del Santo: la Oracion: *Deus qui, &c.*

La Epístola es del cap. 4. de la segunda que escribió San Pablo á Timotheo.

REFLEXIONES.

Vendrá tiempo en que los hombres no sufrirán la sana doctrina. Sin ella todo es error, descamino, ilusion y veneno. Doctrina sana en los dogmas y en las costumbres es el camino mas seguro para la salvacion. La fe y el moral de Jesu-Christo, nos alumbran y nos instruyen. No seguir la doctrina sana, en materia de costumbres, es impiedad. Desengañémonos: siendo esta doctrina la de Jesu-Christo y la del evangelio, ¿cómo no la podemos sufrir? Porque doma el orgullo, refrena las pasiones, y es contraria al amor propio. ¿Y en qué vienen á parar los que no la siguen? En hereges y libertinos.

Digitized by Google

El Evangelio es del cap. 5. de San Matheo.

MEDITACION

De los consuelos de la vida perfecta.

Considera que la vida perfecta de una alma que ama á Dios sobre todas las cosas, y que solamente desea darle gusto, y mira con horror todo lo que le puede ofender. ¡Dónde hay vida mas feliz! La perfeccion christiana no tiene los rigores ni las dificultades que se imagina, porque al que se entrega á Dios, todo le es muy fácil. Es verdad que padecen; pero no trocarán sus penas por todos los falsos gustos del mundo, porque son superficiales, y ninguno satisfizo al alma. En seguir la doctrina sana se hallan las verdaderas delicias. ¡Ah, Dios mio, y que complacencia!

Considera que Dios nos pide una voluntad entera, que solo de-

Digitized by Google

see lo que Dios desea, y solo aborrezca lo que Dios aborrece. Dichoso el que se entrega enteramente á Dios, porque todas las felicidades del mundo le son odiosas, y se halla libre de una gran multitud de males. Dios nos pide nuestra voluntad para hacernos dichosos aun en esta vida: pídenos todo nuestro corazon: no le quiere dividido, porque entónces no seria solamente para Dios. ¡Amable, Salvador mio, qué poco he gustado aquellos celestiales consuelos que reservais para vuestros favorecidos!

JACULATORIAS.

¡Oh, Señor, quántos consuelos teneis para los que os temen y aman! *Psalm.* 30.

¡Qué dichosos son aun en esta vida los que guardan la Ley santa de Dios! *Ps.* 118.

Digitized by Google

PROPÓSITOS.

Por mas que todos los Santos nos aseguren que no hay en la tierra consuelos iguales á los que gustan los verdaderos siervos de Dios, y aunque Jesu-Christo nos proteste que la paz del corazon, la alegría y los consuelos interiores se reservan para los que le sirven con fervor; no se quiere creer que sea tan dulce la vida perfecta, porque no se quiere practicar lo que es necesario para lograrla. Resuelve á hacer la experiencia: comienza á cumplir fielmente con las obligaciones de tu estado: preséntate en la Iglesia, haz oracion: no seas negligente en el servicio de Dios; y gustarás quan dulce es el Señor.

Digitized by Google

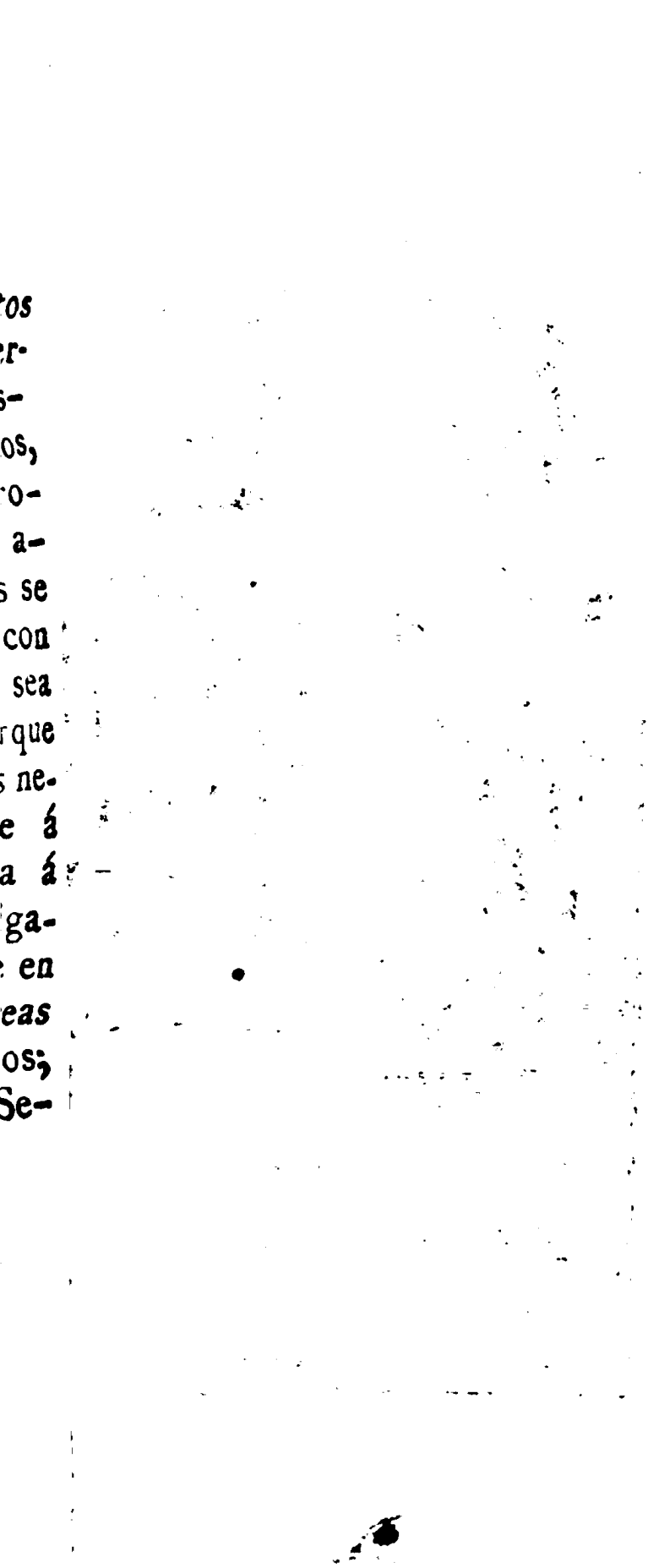

Digitized by Google

A 15. de Julio.
S. Enrrique Emperador. Se le apa-
rece S. Wolfango Obispo.

Digitized by Google

SAN ENRIQUE, EMPERADOR.

Dia 15 de Julio.

San Enrique, Emperador de Alemania, llamado por su gran devocion el Pio, fué hijo de Enrico, Duque de Baviera, y heredó los estados de su padre, siendo mozo de raras virtudes, de grande ingenio y letras. Estando San Enrique en Ratisbona, se le apareció San Vuolfango, Obispo de aquella ciudad, y le dió á entender, que dentro de seis años seria Emperador; y así fué, porque despues de este tiempo fué elegido por Emperador de Alemania, por muerte del Emperador Othon III. Fué este Príncipe un verdadero dechado de Emperadores, porque fué justo, piadoso y temeroso de Dios, y deseoso de acertar en todo; y asi, para qualquier cosa recurria al Señor. Tuvo grande cuidado en amplificar la religion Católica, y con este fin casó á su hermana Gisila

Digitized by Google

con el Rey de Ungría, que fué San Esteban, el qual con el favor del Emperador su cuñado, reduxo todas sus provincias al yugo Christiano. En una ocasion habiendo de pelear su exército contra infieles, mandó que todos sus soldados se confesasen y comulgasen; y logrando ver pelear en su favor á San Lorenzo, San Jorge y San Adrian, Mártires. Antes de morir, encomendó encarecidamente á los Príncipes del Imperio mirasen por su muger Cunegunda, declarando que estaba vírgen. Murió á 15 de Julio de 1023.

La Misa es en honor del Santo: la Oracion: *Deus, qui, &c.*

La Epístola del cap. 31 del libro de la Sabiduría.

Digitized by Google

REFLEXIONES.

Bienaventurado el que fué hallado sin mancha. Otra version lee: *Bienaventurado el rico que fué hallado sin mancha.* Verdaderamente es cosa muy rara y muy digna de admiracion, que un hombre rico sea inocente, modesto en su conducta, y moderado en sus deseos. Nace esta escasez de la corrupccion del corazon humano, y el dominante imperio de las pasiones. El que solo piensa brillar en el mundo, ¿cómo puede ser devoto? Un corazon poco christiano idolátra en las riquezas, ellas son su Dios, y este ídolo les concede los privilegios siguientes: la relaxacion en los exercicios de la religion: un derecho imaginario para dispensarse en las obligaciones mas esenciales de ellas: lastimosos pretextos y razones ridículas. Pero ¡Dios mio! ¿pasarán estos

Digitized by Google

privilegios en el dia terrible de vuestro juicio?

El Evangelio es del cap. 12. de San Lucas.

MEDITACION

De la paz interior.

Considera que ni los deleytes, ni las honras, ni las riquezas, jamás produxéron la paz del corazon; porque solo Dios es su centro, y el que plenamente le puede saciar. Embriáguense las almas en bienes, en gustos y en deleytes: *Vanidad de vanidades*, exclama Salomon, *todo vanidad y aflicion de espíritu.* La paz del corazon es el fruto de la inocencia de una perfecta resignacion en la voluntad de Dios, y de una eminente santidad.

Ni en las altas dignidades, ni en los empleos elevados se halla esta tan dulce paz: solamente la virtud posee el gran secreto de producir la paz interior. Corre por

Digitized by Google

todos los estados, edades y condiciones: en todos hallarás infelices y descontentos; pero si en estas clases hallares un hombre santo, encontrarás en él la verdadera paz que produce la gracia en una alma pura, porque las aflicciones y adversidades nunca penetran hasta el corazon de los santos, porque en ellos se halla aquella paz que está á prueba de todos los accidentes de la vida. ¡Oh, buen Dios, y qué desgraciado es el que no os ama sin reserva! El mayor entendimiento solo sirve para atormentarnos mas, hasta que esté reducido á una santa sencillez.

JACULATORIAS.

No hay paz sino para los que os aman. *Ps.* 118.

Solo en vos, Dios mio, hallaré paz y reposo. *Ps.* 4.

Digitized by Google

PROPÓSITOS.

La paz del corazon produce siempre las siguientes virtudes: una verdadera sinceridad, un dulce dolor de los pecados, cierta docilidad en confesar sus defectos, deseando ser corregido de ellos. La presencia de Dios calma el espíritu. Si quieres gustar la paz del corazon, no niegues á Dios cosa alguna. Tambien produce la paz del corazon la modestia, la humildad, y una dulzura inalterable. Pero no la alteres con un zelo vivo y turbulento. Corrige los defectos de tus hijos, de los criados y subditos, pero sin perder el sosiego ni la serenidad; porque donde hay turbacion no está Dios. La paz del corazon reprueba la delicadeza, y no se acomoda con pasion alguna.

Digitized by Google

duce
una
e do-
ocili-
s, de-
s. La
spíri-
z del
cosa
a par
umil-
able.
o vi-
de-
ados
so-
lon-
La
eli-
pa-

Digitized by Google

A 16. de Julio.
N.a S.a del Carmen. Se aparece
á S. Simon Stock.

Digitized by Google

NUESTRA SEÑORA DEL CARMEN.

Dia 16 de Julio.

En este dia celebra la Santa Iglesia, la festividad de nuestra Señora del Monte Carmelo: ántes de la venida del Hijo de Dios al mundo, vivian muchos en el desierto, imitando la austera y penitente vida de Elías y de Eliseo, los quales oyéron al Bautista predicar la venida del Mesías al mundo: y despues de nacido Christo, muerto, resucitado y subido á la gloria, oyéron predicar el santo Evangelio á los Apóstoles, y al punto siguiéron la ley de Christo: y en lugar del Monte Carmelo (desde donde vió Elías aquella nuvecilla, representacion de María Santísima) le dedicáron á esta soberana Señora una Capilla, en donde la veneraban aun estando en vida. Aumentóse el culto de esta

Digitized by Google

Capilla, y los llamaban, á los que allí concurrian, lós Hermanos de nuestra Señora del Monte Carmelo. Mostróse agradecida la Reyna de los Angeles, apareciéndose acompañada de coros angélicos, y llevando un escapulario en las manos á su devoto siervo Simon Stock, varon de puridad angélica en el cuerpo y en el alma, que era de la misma familia, y con voz amorosa, le dixo: „Hijo querido, to„ma este Escapulario de tu Or„den, señal de tu Cofradía, y pri„vilegio singular para ti y tus „Carmelitas, que todos los que „con él muriesen no padecerán los „incendios del infierno. Mira ahí „la señal de la salud, la salud en „los peligros, la confederacion de „la paz y del pacto eterno." Volvióse la Vírgen Santísima al Cielo, y quedó rica la tierra con tal prenda: manifestóse por el mundo, y adornó muchas almas para el Cielo.

La Misa es en honor de la fiesta: la Oracion: *Deus qui Beatissimæ Virginis, &c.*

Digitized by Google

La Epístola es del cap. 24. del libro de la Sabiduría.

REFLEXIONES.

Yo soy la Madre del amor hermoso, del temor, de la ciencia y de la santa esperanza. Todas estas virtudes alcanza la verdadera devocion de María Santísima; por eso todos los Santos amáron á esta Señora con especial ternura, y despues de Jesu-Christo, colocáron en ella su confianza. Esta Señora comunica á sus siervos aquel divino fuego que los enciende, ilumina é instruye para que conozcan que no se puede amar á la Madre sin amar al Hijo. Es error pensar que consista la devocion de la Vírgen en ciertos exercicios exteriores, y en traer su Escapulario, quando falta la fe viva, y una vida christiana, sin la qual toda devocion, aunque no sea inutil, no puede ser meritoria.

Tambien es grande impiedad

Digitized by Google

desaprobar el culto que se da á la Madre de Dios, que es el socorro de los fieles, el consuelo de los afligidos, y el refugio de los pecadores: luego no hay medio mas seguro para que Jesu-Christo nos reciba con agrado. La tierna devocion de la Santísima Vírgen es señal de predestinacion. Por el contrario, es funesta señal de reprobacion mirar con disgusto á la Reyna de los Angeles.

El Evangelio es del cap. 11. de San Lucas.

MEDITACION

De la devocion á la Santísima Vírgen.

Considera que lo que excita mas el amor y la devocion á una persona es el mérito, la gratitud y el poder. Entre todos los Santos que están en la patria celestial, ¿quál tiene mas poder con Dios, ni mas sublime santidad, ni de quién hemos recibido mayores

Digitized by Google

beneficios que de esta Señora, siendo la más santa, mas pura y mas perfecta que todos los Santos? Es la Madre de Dios la Reyna del Cielo, la Soberana del Universo, la Emperatriz de los Angeles y de los hombres: luego debemos tenerla una sólida devocion, imitando á los Apóstoles y á los Santos, que desde los primeros siglos exhortaban á los fieles á una viva confianza en su poderosa proteccion. ¡Qué dicha, exclama San Epifanio, la de vivir á la sombra de vuestro patrocinio!

JACULATORIAS.

Dios te salve, Madre de Misericordia, vida, dulzura y esperanza nuestra. *Ecclesia.*

Dignaos, Vírgen sagrada, de que os alabe, y dadme valor contra vuestros enemigos. *Idem.*

Digitized by Google

PROPÓSITOS.

Es cierto que honramos á María Santísima con afectos de amor y de respeto, pero quando estos se manifiestan públicamente es mayor nuestro zelo por su santo servicio. En esto logran una gran ventaja los Cofrades del santo Escapulario. Estima tu fortuna si la tienes, y si no solicítala quanto ántes, no solo para ti, sino para tus hijos y criados, y hallarás un manantial perenne de felicidades. Querer ser devoto de María, y ser pecador es contradiccion. Si tienes su santo Escapulario, reza todos los dias siete Padre nuestros, y siete Ave Marías: comulga en todas las festividades de la Vírgen, y los Sábados hazla algun obsequio particular, como ayunar en ellos, ó duplicar el rezo: no se pase dia sin rezar su rosario, y practicar alguna mortificacion en obsequio suyo.

Digitized by Google

Ma-
amor
estos
es ma-
o ser-
n ven-
capu-
tie-
o án-
ra tus
n ma-
s. Que
ser pe-
enes su
dos los
y siete
las las
y los
par-
os, ó
se dia
acticar
osequio

Digitized by Google

A 17. de Julio.
S. Alexo. Vivio debaxo de la
Escalera de la Casa de sus P.es

Digitized by Google

SAN ALEXO, CONFESOR.

Dia 17 de Julio.

Nació San Alexo en la ciudad de Roma, de padres nobles, ricos, y piadosos Christianos, los quales con sus oraciones alcanzáron del Señor este hijo. Criáronle en su santo temor y loables costumbres. Siendo ya de edad para casarse, sus padres le buscaron una doncella de esclarecido linage, rica y hermosa. Dixéronle que se casase, y Alexo disimulando, obedeció á sus padres, y se desposó con ella con gran regocijo y fiesta, y concurrió todo lo principal de Roma. La noche siguiente al dia del desposorio, deseando guardar virginidad, é inspirado de Dios, renunciando nobleza, patria, hacienda, padres y esposa, se ausentó de su casa, y se fué á peregrinar. Llegó á la ciudad de Edesa, y allí como pobre se puso á vivir debaxo de un portal en una Iglesia, donde habia

Digitized by Google

una imágen devotísima de la Madre de Dios, á la qual tenia grandísima devocion y comunicacion, y se empleó por espacio de diez y siete años en servirla, de cuya benignidad fué muy favorecido. Y despues de haber peregrinado por diversas partes del mundo, fué recibido en la casa de sus padres, como pobre desconocido, adonde fué maltratado por los criados, y aun de su esposa; y con su gran paciencia, venciéndolo todo, y durmiendo debaxo de una escalera. Por una voz del Cielo, y un papel que dexó escrito, fué conocido de sus padres y de su esposa despues de su dichosa muerte, que fué á los 17 de Julio, año de 398.

La Misa es en honor del Santo: la Oracion: *Deus, qui, &c.*

La Epístola es del cap. 6. de la primera de San Pablo á Timotheo.

Digitized by Google

REFLEXIONES.

La concupiscencia es la raiz de todos los males: es tambien el orígen de aquellos impetuosos torrentes que inundan y arruinan los mismos lugares donde se forman. El primer efecto de la concupiscencia es obscurecer el entendimiento, debilitar la razon, y corromper el corazon: en dominando la concupiscencia, nunca se ven los objetos como son. Todo esto es obra de la pasion. El primer fruto de la concupiscencia es ceguedad; ahoga la pasion, destierra la concupiscencia, y presto veras á todos los hereges convertidos.

El Evangelio es del cap. 19. de San Matheo.

Digitized by Google

MEDITACION.

De la vida obscura.

Considera que es muy ventajoso así para la salvacion, como para la quietud, el nacimiento humilde, y una vida privada. ¡De quántos peligros se libra un hombre de mediana esfera! Es constante que los lugares mas altos son siempre los mas combatidos, y así muchos prefiriéron el retiro de un claustro á toda la magnificencia de los mas soberbios palacios; pero una fortuna mediana, y unos talentos moderados colocan al hombre en aquella dulce quietud en que quisieran morir todos los que viven cercados de fausto y explendor. ¡Ah, si conocieran lo que vale su obscura condicion los que viven en ella, qué poca envidia tendrian á los grandes!

Considera que es mas estimable una vida humilde y sin explendor, quando Jesu-Christo la es-

Digitized by Google

cogió para sí. Y con efecto, ¿qué estado hay mas propio para el Cielo? Muchos Santos solicitaron la obscuridad: ninguno hubo que no huyese de los honores y riquezas mundanas: tenemos un vivo exemplo en San Alexo, que todo lo abandonó por amor de Jesu-Christo: dexó á sus padres, sus bienes, y su esposa en el mismo dia de la boda, para entregarse á una vida pobre, humilde y abatida. Vuelve á casa de sus padres para vivir en ella desconocido y despreciado. Alúmbrame, Señor, para que reconozca las grandes ventajas de una vida obscura, con tal que os ame y os sirva, olvidando el fausto y tumultos del mundo.

JACULATORIAS.

Desvíame, Señor, del camino de la perdicion, y que conozca vuestra misericordia, viviendo segun vuestra santa ley. *Ps.* 118.

Vivo, Señor, humillado, pero muy contento, confiado en vuestra divina palabra. *Ibid.*

Digitized by Google

PROPÓSITOS.

¿Eres grande en el mundo? No por eso te juzges mas dichoso: no trates con desprecio á tus inferiores, porque son mas dichosos que tú, pues te hallas en un estado donde todo es tentacion. ¿Eres pobre, sin talento y sin proteccion? Guárdate bien de tenerte por infeliz; porque muchos Príncipes y grandes Señores sacrificaron todos los bienes del mundo por el retiro de una celda, ó por enterrarse en un desierto, borrando la memoria de su nombre, y de su nacimiento, para vivir en un eterno olvido. Está contento con tu suerte. No envidies la de los dichosos del mundo. Bendice al Señor todos los dias, porque dispuso que nacieses en este estado. ¿De qué sirve á la hora de la muerte, ni para la eternidad haber sido hombre grande, obsequiado en el mundo, y no haber sido santo?

Digitized by Google

IFOROSA,

Mártires.

Julio.

iforosa natural
ilísimos padres
nos, los quales
o temor de Dios,
res. Siendo de
on un Caballe-
Zotico, hom-
santa vida (el
o en tiempo del
o), de cuyo ma-
hijos á Crecen-
io, Primitivo,
Eugenio, los
madre, se re-
id de Tribuli,
una cisterna
dice que estu-
tiempo de a-
ion. Mas nues-
estuvo presa

Digitized by Google

A 18. de Julio.
S.ª Sinforosa. Fue martirizada
con sus siete hijos año de 138.

Digitized by Google

SANTA SINFOROSA,

y sus hijos Mártires.

Dia 18 de Julio.

Fué Santa Sinforosa natural de Roma, de nobilísimos padres y buenos Christianos, los quales la criaron en el santo temor de Dios, y loables costumbres. Siendo de edad, la casaron con un Caballero llamado Getulio Zotico, hombre virtuoso y de santa vida (el qual fué martirizado en tiempo del Emperador Adriano), de cuyo matrimonio tuvo por hijos á Crecente, Julian, Nemesio, Primitivo, Justino, Estadeo y Eugenio, los quales, con su santa madre, se retiraron á la ciudad de Tribuli, donde hoy dia hay una cisterna seca, en la qual se dice que estuvieron escondidos en tiempo de aquella cruel persecucion. Mas nuestra Santa Sinforosa estuvo presa

Digitized by Google

con sus hijos; y como no pudiese el Emperador con blandura, promesas y amenazas persuadir á la santa madre, que sacrificase á los ídolos, mandóla dar muchas heridas en su rostro, colgarla de los cabellos, y tenerla suspensa en el ayre, desde donde la buena madre amonestaba á sus hijos que siendo ellos varones no se dexasen vencer de ella, que era muger flaca, en padecer tormentos con alegría por Jesu-Christo: que se acordasen de su padre, é imitasen su esfuerzo y valor: que mirasen que ella era su madre, y moria allí delante de sus ojos: que los tormentos no eran tan atroces como parecian, y que el galardon era eterno. Finalmente, atáronla una piedra al cuello, y echáronla en un rio, donde murió; y sus siete hijos el dia siguiente, atados á siete palos, recibieron diferentes martirios, que fué á los 18 de Julio de 138.

La Misa es en honor de los Santos Mártires: la Oracion: *Deus qui nos, &c.*

Digitized by Google

La Epístola del cap. 11 de S. Pablo á los Hebreos.

REFLEXIONES.

Por la fe hicieron los Santos maravillas, sufrieron persecuciones, practicáron excelentes virtudes, y padecieron constantemente todo género de adversidades. Pues teniéndo nosotros la misma fe y religion ¿en qué consiste que imitemos tan poco sus exemplos? ¿por qué no vivimos como ellos, y seguimos las máximas del mundo? Nos espantan los trabajos de esta vida, no teniendo proporcion alguna con la gloria de la otra. Por mas que hayan padecido los Santos, con verdad se les puede decir, que por nada se les dió la gloria eterna. ¿Y que será de nosotros con una vida tan culpable y tan vacía de buenas obras? ¿en qué vendremos á parar?

El Evangelio es del cap. 12. de San Lucas.

Digitized by Google

MEDITACION

Del temor de los juicios de Dios.

Considera que son muy para temer los juicios de Dios. Los mayores Santos los temieron, y con mucha razon: *porque los Cielos* (dice Job) *no son puros en tu presencia.* Son los juicios de Dios unos abismos impenetrables. ¿Quién no hubiera juzgado á Salomon incapaz de pervertirse, siendo la admiracion del mundo, por su ciencia y por su religion? Judas llamado por Jesu-Christo, le hace traicion, y se condena á vista del mismo Jesu-Christo. San Pablo, vaso de eleccion y tan grande Apóstol, confiesa que no se tiene por justificado, sabiendo que es Dios el que le ha de juzgar. Aquellos santos Anacoretas se estremecian al considerar los juicios de Dios. San Hilarion se llenó de espanto, y San Gerónimo tiembla considerando sus juicios formidables. Y nosotros,

Digitized by Google

miserables pecadores, vivimos tranquilos! ¿y en qué se funda esta necia seguridad?

Considera que son temibles los espantosos juicios de Dios, porque en ellos no se trata ménos que de la salvacion ó condenacion eterna. ¡Espantosa disyuntiva! Si el justo apénas se salva, ¿qué será del impío y del pecador? ¿En qué vendrá á parar ese hombre christiano, Sacerdote y Religioso, si vos le juzgais?

JACULATORIAS.

No entres, Señor, en juicio con tu siervo, porque en tu presencia ninguno parecerá justo. *Ps.* 142.

Penetra, Señor, mi corazon, porque tiemblo considerando tus profundos juicios. *Ps.* 118.

Digitized by Google

PROPÓSITOS.

Bienaventurado el hombre (dice el Sabio) *que siempre está temeroso.* Por eso decia el Apóstol San Pedro: *Hermanos mios, trabajad con temor y temblor en el negocio de vuestra salvacion.* Dios piensa y juzga muy de otro modo que nosotros. Fórmanse en el mundo varios sistemas de conciencia á medida de nuesrto antojo, y se vive en ellos con gran sosiego; pero en el juicio que Dios hace de nosotros, no se gobierna sino por los suyos. Todo otro sistema es falso. Toda decision y opinion que no se funde en el moral de Jesu-Christo, es engañosa. No busques Doctores laxôs, timidos é ignorantes que te lisongeen. Ten presente la extrema severidad con que Dios nos juzga. Aunque es Juez, es tambien nuestro Padre: sírvele fielmente como hijo.

Digitized by Google

A 19. de Julio.
S.ª Justa y Rufina se mantenian
de vender Vasijas de barro.

Digitized by Google

SANTA JUSTA Y RUFINA.

Dia 19 de Julio.

Fuéron Santa Justa y Santa Rufina, hermanas, y naturales de la ciudad de Sevilla. Desde niñas recibieron el sánto bautismo, y toda su vida dieron muestras de grandes siervas de Dios. Trataban en vender vasos de barro, tomando de la ganancia solo lo necesario para la vida, y dando lo demas de limosna á pobres. Acaeció, pues, que estando estas Santas Vírgenes vendiendo su vidriado, pasáron por allí unas mugeres gentiles, que festejaban aquel dia cierta diosa, llamada Salavove, y era la misma que Venus; porque los de Asiria le daban este nombre, á quien imitaban los Sevillanos. La fiesta era llevar al ídolo ó imágen de esta diosa con grande acompañamiento y bayles por la ciudad, pidiendo á todos para su templo y sacrificios. Llegáron donde las dos San-

Digitized by Google

tas hermanas estaban, y pidiéronlas algun vaso para su diosa. Respondieron las Santas Vírgenes, que ellas á un solo Dios vivo adoraban, y no á las estatuas de piedra y madera. Indignándose de oir esto aquella gente, les quebraron los vasos de su pobre caudal. Las Santas, con zelo christiano, é inspiradas de Dios, fueron al ídolo, y le derribaron, y se hizo pedazos. Mandólas prender el Presidente Diogeniano, y viéndolas constantes confesando á Christo, y que no cesaban de alabarle, las mandó atormentar. Colgáronlas en el eculeo, despedazáronlas con garfios de hierro, y despues de haber padecido en los tormentos, consiguiéron la corona del martirio á los 19 de Julio, año de 284.

La Oracion de la Misa es en honor de las Santas Mártires.

La Epístola del cap. 45. de la Sabiduría.

Digitized by Google

REFLEXIONES.

Siempre será bendita la memoria del justo. Este es el privilegio especial de la virtud christiana, inmortalizar á sus heroes por su profunda humildad, por su amor de Dios, por su caridad y zelo; pero la historia solo sirve para eternizar los vicios de aquellos grandes héroes, ya sepultados en un eterno olvido. La virtud christiana ennoblece todos los estados, y da verdadero mérito á las personas. ¿Quién jamas hubiera tenido noticia de un San Isidro, de una Santa Genovefa, si por su santidad no se hubieran distinguido? Desengañémonos: solamente la virtud christiana y la santidad inmortaliza la memoria para que se conserve en bendicion.

El Evangelio es del cap. 19. de San Matheo.

Digitized by Google

MEDITACION

De la fuga del mundo.

Considera que lo que se llama mundo no es mas que un bullicioso conjunto de hombres de diversos genios y gustos; cuyo fin son sus intereses, su regla las pasiones, su objeto los bienes, las honras y gustos de esta vida: no se halla en estas gentes otro mérito que el arte de engañar: es una secta, compuesta de unos hombres, que por lo regular no se conocen, y quando se llegan á conocer, se desprecian los unos á los otros. La rectitud y la buena fe se miran como virtudes de mentecatos: la sinceridad y devocion, se tienen por pruebas de genios apocados: las máximas dominantes, son opuestas á la salvacion. Este es el bello mundo. ¿Y será posible que unos hombres christianos y racionales amen tan ciegamente á este profano mundo, tan opuesto á las máxi-

Digitized by Google

mas de Jesu-Christo? ¡Cosa extraña! Se confiesa que es imposible salvarse sirviendo al mundo, y con todo eso le sirven. Todo christiano debe seguir las máximas de Jesu-Christo, y no las del mundo, porque se arriesga la salvacion. No, mi Dios, el mundo es vuestro enemigo: tambien será el mio de hoy en adelante. No seguiré ya sus perniciosas máximas. Vos, Señor, sois mi único dueño, y no serviré á otro.

JACULATORIAS.

Aparta, Señor, mis ojos de las frívolas vanidades de este mundo, y hazme andar por el camino que guia derecho á ti. *Ps.* 118.

Verdaderamente que todo quanto hay en este mundo es vanidad. *Ps.* 38.

Digitized by Google

MEDIT

De la fuga

Considera que mundo no es mas so conjunto de hom sos genios y gustos sus intereses, su reg su objeto los bienes gustos de esta vida : estas gentes otro me te de engañar : es un puesta de unos hom lo regular no se con do se llegan á conoc cian los unos á los titud y la buena fe virtudes de mentec ridad y devocion, pruebas de genios máximas dominantes tas á la salvacion. Es mundo. ¿Y será posi hombres christianos amen tan ciegamente no mundo, tan opues

Digitized by Google

PROPÓSITOS.

Es el mundo un teatro donde los hombres se burlan los unos de los otros. Aquellos que te miran con lástima y desprecio, son ellos mismos los mas despreciados. Muchos no se desvian del mundo hasta que él mismo se desvia de ellos. Si debes vivir en el mundo, consérvate en él sin ser mundano, y desprecia su amistad y su desgracia. No sigas sus modas. Huye de todas las concurrencias mundanas, porque son muy peligrosas. Una madre christiana no debe permitir que frecuenten sus hijas estas escuelas de profanidad y disolucion. No basta que un Religioso haya dexado el mundo, es menester que pierda hasta su memoria.

Digitized by Google

A 20. de Julio.
S.ª Librada. Su Padre la puso
en una Cruz a.º de 139.

Digitized by Google

SANTA LIBRADA,

Vírgen y Mártir.

Dia 20 de Julio.

Santa Librada, fué hija de un Régulo, Gentil, llamado Lucio Catelio, Presidente de los Reynos de Galicia y Portugal, el qual vivia con Calsia su muger en la ciudad de Belcagia (que hoy se llama Bayona), y hallándose su esposa preñada de nueve meses, dió á luz nueve hijas llamadas Librada, Genibera, Victoria, Eumelia, Germana, Gemna, Marcia, Basilisa, y Quiteria: maravillada la madre de semejante suceso, y temiendo que tan abundante parto la podia quitar el crédito, y aun la vida, mandó á Sila, criada y confidente suya, las echase en el rio, la qual como fuese christiana, compadecida de las tiernas infantas, y detextando tan impio mandato, las hizo secretamente criar en un

Digitized by Google

pueblo de Christianos, donde fueron bautizadas y criadas con la leche de la fe Católica. Librada que en su Religion se señalaba entre todas con sus milagros y palabras, convirtió y enseñó á muchos Gentiles, por lo qual fué acusada Santa Librada con sus hermanas, y traidas delante de su mismo padre, al qual despues de varias preguntas que les hizo, respondió Genibera, que era la mayor: si preguntas por nuestro linage, tus hijas somos: si por nuestra Religion, somos siervas de Jesu-Christo. La madre luego que las conoció, procuraba apartarlas de la fe: ellas por órden de un Angel se huyeron, y separadamente fueron martirizadas: y Librada murió en una Cruz á los 20 de Julio de 139.

La Misa es en honor de la Santa: la Oracion: *Indulgentiam nobis, &c.*

La Epístola es del cap. 51 del libro de la Sabiduría.

Digitized by Google

REFLEXIONES.

Alabaré continuamente tu santo mombre, y le glorificaré con accion de gracias, porque me libraste de la perdicion, y me sacaste de tantos peligros en el tiempo de la iniquidad. Así hablan aquellas almas dichosas, á quienes Dios libró de todos los peligros del mundo, y las colocó en el puerto de la religion. Pocos forman una idea justa del estado religioso. Es este semejante á la tierra de promision; cuyos monstros imaginarios, no existen mas que en la loca aprension de los que no conocen la benignidad de su clima. Es cierto que cuesta trabajo llegar á este delicioso país, pero el fruto es muy dulce, y Dios vence todas las dificultades. Los mundanos se creen felices, y todo conspira á hacerlos desdichados. Los persigue la ambicion, la emulacion, el interés, la desgracia de

Digitized by Google

los tiempos, el gasto que excede á las rentas, la malignidad de los envidiosos, y una conciencia poco tranquila. De todo esto está libre un verdadero Religioso. ¡Oh, y quánta razon tienen para alabar continuamente á Dios, por haberlos sacado del camino de la perdicion, y de los peligros del mundo!

El Evangelio es del cap. 13. de San Mathéo.

MEDITACION

Del cuidado que todos deben tener de su salvacion.

Considera que el hombre fué únicamente criado para ser feliz; porque solo Dios es su soberano bien. Separado de Dios no se hallan en el hombre, sino pecados y miserias. El falso gusto que encuentra en el mundo le engaña, y es un objeto digno de compasion, ¡Terrible ilusion de los mortales! Para salvarse se ha de destruir el

Digitized by Google

pecado por la penitencia; muchas disculpas se dan, pero ilusorias. ¿Te quieres salvar? pues necesariamente has de hacer penitencia. ¿Y qué se infiere de este principio? que son pocos los que se salvan.

Considera que el negocio de la salvacion consiste en aborrecer el pecado, alejarse eficazmente de las ocasiones de pecar, sujetar las pasiones, seguir las máximas del Evangelio, hacer guerra al mundo, y consagrar nuestro corazon á Dios. O Divino salvador, ilumi-nadme, por vuestra misericordia, para que comience á trabajar en este único negocio que tanto me importa.

JACULATORIAS.

Haced, Señor, que tenga delante de mi vista el fin para que fui criado. *Ps.* 38.

Bienaventurados los que se dedican á conocer la voluntad de Dios para servirle con todo su corazon. *Ps.* 118.

Digitized by Google

PROPÓSITOS.

Ninguna cosa del mundo es digna de nuestro cuidado, sino el negocio de la salvacion; todo lo lo demas es puerilidad inútil. ¿Qué locura consumir la salud, las fuerzas, los talentos y la vida en correr tras de un poco de ayre que se desvanece en humo? ¿Qué consuelo dará á un condenado en la hora de la muerte, el haber dexado ricos á sus hijos? El menor de tus negocios le llevas siempre contigo. ¿Qué lugar ocupa en tu corazon el importante negocio de la salvacion que debiera ocuparte toda tu vida?

Digitized by Google

o es
sino
o lo
Qué
fuer-
en
ayre
Qué
en la
exa-
r de
con-
co-
e la
e to-

Digitized by Google

A 21. de Julio.
S.ª Praxedes. Consuela á un En-
fermo falleció año de 24.

Digitized by Google

SANTA PRAXEDES, VÍRGEN.

Dia 21 de Julio.

Fué la gloriosa Vírgen Santa Praxedes Romana de nacion, hija de Pudente, Senador nobilísimo, hermana de Novato, de Timoteo y de Pudenciana, que todos fueron Santos, y como á tales los celebraba la Santa Iglesia. La vida de Santa Praxedes era ocuparse en oracion, vigilias, ayunos y penitencias, gastando la mucha hacienda que tenia en socorrer á los pobres enfermos, servir y en consolar á todos los que padecian por la fe de Christo, proveyendo sus necesidades, visitándolos en las carceles, curando sus heridas y llágas, animándolos y esforzándolos á padecer, recogiendo su sangre, enterrando sus cuerpos, y recomendándose entrañablemente á sus oraciones, congratulándose de sus victorias, y deseando imitarlos,

Digitized by Google

y morir por Christo, para ser participionera de sus coronas. Hospedaba en su casa á los Santos, entreteníalos y regalávalos, y en ella, como puerto seguro, se juntaban á hacer oracion, oir Misa, y recibir el cuerpo del Señor. Pero durando mucho la persecucion del Emperador Aurelio, y derramándose tanta sangre de Christianos, enterneciose la Santa Vírgen, y suplicó á nuestro Señor, que si era servido la librase de las miserias de esta vida, y la llevase á gozar de su bienaveuturada presencia. Oyó el Señor su piadosa oracion, y llevóla para sí á los 21. de Julio, año de 124.

La Misa es en honor de la Santa: la Oracion: *Deus, qui nos, &c.*

La Epístola es del cap. 11. de San Pablo á los Hebréos.

Digitized by Google

REFLEXÎONES.

Si se considera lo mucho que padecieron por Christo los Santos Mártires, y lo que nosotros hacemos por el mismo Señor, se puede preguntar si tenemos la misma fe. Es cierto que ya se acabó el tiempo de las persecuciones; pero de las tentaciones dura toda la vida. Es el mundo el grande enemigo de Jesu-Christo, y como el sucesor de los Maxîmianos y Dioclecianos, por la persecucion que declara á los buenos, y á quantos siguen las máxîmas del Evangelio. Basta ser Discípulo de Jesu-Christo para incurrir en su desgracia: ¡pero infeliz de aquel que se rinde á su tiranía! Solo por el respeto humano, que no es mas que una fantasma, no se reforman los hombres, y no se atreven á declararse por el Evangelio: pero atencion que dice Dios: *El que se avergonzare de mí, yo me a-*

Digitized by Google

vergonzaré de él, quando venga lleno de gloria y de magestad.

El Evangelio es del cap. 11. de San Matheo.

MEDITACION

Del vencimiento de las pasiones.

Considera que los mayores enemigos que tenemos son nuestras pasiones. No hay edad libre de ellas, ya seas niño, jóven ó anciano. Pero no son solamente la cosecha de todas las edades, ni todos los estados de personas. Ellas se burlan del genio, del humor, y aun de la misma devocion. Todas conspiran contra nuestra salvacion. Estas son aquellos enemigos domésticos, que nos hacen una guerra mortal, y no nos atrevemos á resistirlos: luego no es maravilla que seamos esclavos suyos, y que gimamos baxo el yugo de su esclavitud.

Considera que con este género de enemigos no hay medio: ó ven-

Digitized by Google

cer ó ser vencidos. No es suficiente vencer á medias, porque el fin siempre es funesto. Si les hiciéramos una guerra viva desde el punto que nacen, se conseguiría el intento de sujetarlas; pero no hacemos mas que una débil resistencia. Hácense fieras, y nos tiranizan. Obra suya es nuestra eterna condenacion. Son pruebas funestas Saúl, Salomón, Judas, Orígenes, Tertuliano y otros. Apáguense nuestras pasiones, y se apagó el infierno. Confio, Señor, en vuestra gracia, que no las dexaré respirar hasta haberlas del todo vencido.

JACULATORIAS.

Líbrame, Señor, del poder de mis enemigos, que me persiguen para perderme. *Ps.* 30.

Perseguiré, Dios mio, á mis enemigos, los atacaré, y no me retiraré hasta haberlos derrotado. *Ps* 17.

Digitized by Google

PROPÓSITOS.

Ten presente que perdonar á una pasion es darle armas. Se conocen, y se lloran sus funestos estragos, pero no se les hece perpetua guerra. Si es tu pasion el deleite, válete de la mortificacion. Si es la ambicion, usa de humildad christiana. Si es la cólera, válete del silencio. Pide á Dios te asista con su gracia para vencerlas, y da algunas limosnas para que el Señor te conceda esta importante victoria. Sobre todo, guárdate que te dominen, y ya que no puedas destruirlas, á lo ménos, tenlas sujetas y encadenadas.

Digitized by Google

o.

S.

rdonar á
mas. Se
funestos
ce per-
sion el
acion.
umil-
a, vá-
ios te
encer-
para
a im-
todo,
y ya
o mé-
adena-

Digitized by Google

A 22. de Julio.
S.ª M.ª Magdalena detesta sus culpas á l.s pies de Christo.

Digitized by Google

SANTA MARÍA MAGDALENA.

Dia 22 de Julio.

Fué Santa Maria Magdalena, Hebrea de nacion, y Señora del castillo de Magdalo: hija de padres ilustres, y muy ricos de bienes temporales, los quales murié-ron á los trece años de su nacimiento, y dexáron otros dos hijos, llamados Lázaro y Marta. Quedó Magdalena rica, noble y hermosa, y de poca edad, y sin padre á quien tener respeto, de que resultó comenzar á darse á pláticas, conversaciones de galanes y de mozos libianos, y creció tanto su mal, que en la ciudad la tenian por muger publicamente pecadora, continuando en esta mala vida por espacio de doce años. El Salvador, movido de su infinita misericordia, la alumbró con un rayo de su divina luz, y habiendo ella conocido el miserable estado de su alma, fué á buscar su remedio, derribán-

Digitized by Google

dose á los pies de Christo, en casa del Fariseo, donde comenzó á derramar copiosas lágrimas de puro amor y dolor. Perdonóla el Señor, recibióla en su gracia, y ella le acompañó en su pasion; hablóle despues de resucitado: vióle subir á los cielos; y fué perpetua compañía de María Santísima, hasta que la desterraron con sus hermanos de la ciudad de Jerusalen, y los metieron en un navío sin remos, velas, timon, ni piloto que los gobernase para que pereciesen en el mar. Pero el navío aportó milagrosamente á la ciudad de Marsella, donde despues de haber convertido toda aquella provincia á la fe de Christo, se retiró á una cueva, y en ella hizo treinta años rigurosa penitencia. Murió á los 22 de Julio, año de 81.

La Misa es en honor de la Santa: la Oracion: *Beatæ Mariæ Magdalenæ, &c.*

La Epístola es del cap. 3. y 8. de los Cánticos.

Digitized by Google

REFLEXIONES.

Me levantaré y daré una vuelta á la ciudad. En vano se busca á Dios en las calles y plazas públicas: no es posible gustar de Dios en el bullicio y la disipacion. No se comunica Dios á estas almas terrenas. *El hombre animal*, dice el Apóstol, *no conoce el espíritu de Dios*; porque es menester tener una vida espiritual. No hay luz pura, ni virtud sólida, sin una constante mortificacion de los sentidos. Dios se halla en el retiro, en las humillaciones, y en la penitencia. La mansion del Divino Esposo es la Celestial Jerusalen. Esta es para los que aman ardientemente á Jesu-Christo en este mundo. ¡Oh, qué suavísimos consuelos hace gustar aun en esta vida este amor tierno y generoso!

El Evangelio es del cap. 7. de San Lucas.

Digitized by Google

MEDITACION.

Santa María Magdalena es el modelo de la verdadera penitencia, y del perfecto amor de Jesu-Christo.

Considera que la penitencia de esta Santa fué pronta para vencer todas las dilaciones: fué generosa para atropellar todos los respetos humanos: fué eficaz para sacrificar á Dios todo lo que fué materia y ocasion del pecado. Luego que la Magdalena conoció el infeliz estado de su alma, entró con intrepidez en la sala, se arrojó á los pies de Jesu-Christo, los regó con sus lágrimas, sin dársela nada de los concurrentes. Solo se aconsejó con su deber y con su salvacion. No se avergonzó de parecer arrepentida, sino de haber sido pecadora. ¿Habianla perdido sus ojos? pues manifiesten el dolor sus lágrimas. Los perfumes y las joyas ya son sacrificios de la pe-

Digitized by Google

nitencia. Este es el modelo de una verdadera conversion: ¿pero es éste el modelo de la nuestra?

Considera que el amor de Dios es inseparable de una verdadera conversion. Buena prueba es el amor que tuvo Magdalena á Jesu-Christo. Seguir al Salvador quando obraba maravillas era fácil; pero quando todos le abandonan, era dificil; pero la fina Magdalena amaba á Christo, y le acompañó hasta la cruz, y hasta el sepulcro.

JACULATORIAS.

¡Oh, amado mio, quién me diera hallarte para no apartarme jamas de ti! *Cant.* 8.

Hallé al amado de mi corazon, le abracé, y jumás le dexaré. *Cant.* 3.

Digitized by Google

PROPÓSITOS.

El primer caracter de la verdadera penitencia es la prontitud en convertirse; el no hacerlo así es impiedad ó presuncion. No dilates un momento tu penitencia. ¡Qué dolor seria el tuyo, si estos consejos que estas leyendo fueran los ultimos avisos que te daba Dios! Bien sabes dónde has de encontrar al Salvador: búscale y arrójate á sus pies. Aquello que diste al mundo quando eras su esclavo, lo has de dar á Dios: ¡quántas galas costosas, quántos gastos inútiles, quántos muebles superfluos! ¡Qué consuelo será el tuyo, si hubieses vendido ese aparato de vanidad para adorno de los altares y sustento de los pobres! Sacrifica al Señor ántes de la muerte todo lo que ha servido de fomento al orgullo.

Digitized by Google

Digitized by Google

A 23. de Julio.

S. Apolinar Obpo. Sana á un Enfermo por lo q.e Mesalino le mandó azotar q.o de 81.

Digitized by Google

SAN APOLINAR, MÁRTIR.

Dia 23 de Julio.

Quando el Príncipe de los Apóstoles San Pedro mudó su Silla desde Antioquia á Roma, entre los otros discípulos que traxo consigo fué uno San Apolinar, al qual consagró Obispo, y le envió á la ciudad de Rabena, para que en ella predicase el Evangelio, y con la luz del Cielo alumbrase aquellos pueblos, que estaban sentados en la sombra de la muerte. Hizo en el camino varios milagros, con los quales y con su predicacion convirtió inumerables infieles á la fe de Christo. Pero como ya creciese el número de los Christianos, el Gobernador de la ciudad, llamado Saturnino, mandó llamar á Apolinar, y llevóle consigo á los Pontífices y Sacerdotes, los quales alborotando al pueblo, le maltrataron y aporrearon, y hechándole fuera de la ciudad, le de-

Digitized by Google

xaron medio muerto. Mas los christianos le recogieron y escondieron en casa de una viuda christiana, y allí le curaron. Pasó despues á la Provincia de Emilia donde convirtió mucha gente, y sanó enfermos; por lo qual un Juez llamado Mesalino, le mandó azotar, y cargado de prisiones y cadenas, poner en una nave, la qual habiendo naufragado, San Apolinar llegó en salvamento á la provincia de Misia. Finalmente, despues de haber sido diversas veces preso, azotado, y atormentado por la fe de Christo, por último le dieron tantos palos y heridas, que le dexaron por muerto; y siete dias despues de este último martirio, entregó su espíritu al Señor, á los 23 de Julio, año de 81.

La Misa es en honor del Santo: la Oracion: *Deus fidelium, &c.*

La Epístola del c. 5. del Apóstol San Pedro.

Digitized by Google

REFLEXÎONES.

Humillaos debaxo de la poderosa mano de Dios; porque Dios resiste á los soberbios, y dá la gracia á los humildes. Es la humildad la verdad mas natural y mas propia de nuestra miseria. Son pruebas claras las pasiones, la ignorancia, las enfermedades, la brevedad de la vida, y la sepultura. Bien podemos ser humillados, pero no humildes. No habita la soberbia solamente en los palacios, sino tambien en las casas de los plebeyos, donde se acomoda muy bien con una exterioridad modesta. La humildad no se habia retirado á los claustros; pero la siguió la soberbia, y no hay estado ni condicion donde esté á cubierto. Aun los hombres de mayores talentos se exîmen de este vicio. *Tristes de vosotros*, dice el Profeta, *los que sois sabios á vuestros ojos.* Aun en la misma

Digitized by Google

humillacion se suele ocultar la soberbia. Es esta un maniantal de vicios: es un viento que todo lo marchita y consume: es como el alma de todas las pasiones, y es la que debe humillar mas á un hombre entendido.

El Evangelio es del cap. 22. de San Lucas.

MEDITACION.

La humildad de Jesu-Christo debe ser el modelo de la nuestra.

Considera que los que Dios predestinó deben ser conformes á la imagen de su Hijo, como dice San Pablo. Todos admiramos la profunda humildad del Salvador. ¿Pero todos somos humildes? Jesu-Christo sirvió á sus Apóstoles, se postró á los pies de Judas, ¡qué mayor humildad! Muchos grandes Príncipes se postraron á los pies de los pobres, y nosotros sentimos el anivelarnos con nues-

Digitized by Google

tros iguales; pero si comparamos nuestra altanería, y el deseo de sobresalir, y una risible vanidad, que es nuestro carácter, no es menester mas leccion para confundirnos, y no por eso dexamos de ser soberbios. Considera que si es cierta señal de reprobacion el no ser conformes á la imagen de Jesu-Christo, ¿en qué se puede fundar nuestra confianza? ¿cómo tenemos valor para mirar á Christo clavado en una Cruz, quando nuestro corazon está lleno de soberbia y ambicion?

JACULATORIAS.

Dixe á los gusanos y á la podredumbre: Vosotros sois mi padre, mi madre, y mis hermanos. *Job* 17.

¿Qué es el hombre, Señor, para que te acuerdes de él, ni aun te dignes de mirarle. *Ps.* 8.

Digitized by Google

PROPÓSITOS.

Es cosa bien extraña que conociendo todos lo que es la soberbia, haya tan pocos humildes. No puedes tolerar las modales altaneras, ni el tono dominante de aquellos que se idolatran á sí mismos, y no conoces los defectos, que todo el mundo nota en ti de soberbia y altanería. Nunca pongas los ojos en algun Crucifixo sin considerar las reprehensiones que te está dando con su exemplo. ¿Mira si te pareces á aquella imagen? y acuérdate que en la hora de la muerte la has de tener á tu vista. Sea tu modo apacible, afable y cortesano: sé cortés con todo el mundo. Por mas elevado que sea tu nacimiento, tu mérito y grandeza, serás mas respetado si á todos los tratas con atencion. La grosería y rusticidad son propias de gente ordinaria y de poco entendimiento.

Digitized by Google

que co
sober
mildes
ales al
nte de
sí mis
fectos,
ri de
pon-
cifixo
iones
xem-
guella
en la
e te-
apa-
cor-
mas
tu
es-
con
dad
a y

Digitized by Google

A' 21. de Julio.
S.ta Cristina es perseguida
por los Emperadores y Chris-
to la consuela.

Digitized by Google

SANTA CHRISTINA,

Vírgen y Mártir.

Dia 24 de Julio.

Nació Santa Christina en la ciudad de Tiro, en la provincia de Toscana, de muy ilustre sangre, y de la familia de los Anicios: desde niña se aficionó á la fe de Christo, y por la devocion de su santísimo nombre se llamó Christina, contra la voluntad de su padre, que como era gentil, y ministro del Emperador Diocleciano y Maximiano, procuró con todas sus fuerzas y mañas apartar á su hija de aquella creencia, que el tenia por locura. Mas no pudo hacer mella en aquel pecho sagrado y fuerte, que de Christo era poseido: ántes la santa doncella, tomando los ídolos de oro y plata que su padre tenia, los quebró é hizo pedazos, y los repartió á los pobres. De lo qual tuvo tan grande enojo su pa-

Digitized by Google

dre, que él mismo la dió de bofetadas y golpes, y la mandó desnudar y azotar en su presencia á ciertos criados; y ellos lo hicieron hasta quedar cansados y sin fuerzas. Pudo ocultarse la Santa algun corto tiempo del furor de su padre, siguiendo la regla Carmelita, y se la apareció Christo, animándola á que padeciese. No contento con esta crueldad, otro dia hizo rasgar sus carnes con garfios de hierro, con tanta violencia, que no solo corrian arroyos de sangre del cuerpo de la santa doncella, sino tambien algunos pedazos de sus carnes caian en el suelo; y ella con admirable fortaleza y constancia se baxó, y tomando los pedazos de sus preciosas carnes, se las ofreció á su padre, diciendole: toma, cruel tirano, come de la carne que engendraste. Finalmente, despues de haber padecido innumerables tormentos por la fe de Christo, fué atada á un madero y asaeteada, y con este martirio envió su alma al cielo á los 24 de Julio,

Digitized by Google

año del Señor de 300.

La Misa es en honor de la Santa: la Oracion: *Indulgentiam nobis, &c.*

La Epístola es del cap. 51. del libro de la Sabiduría.

REFLEXIONES.

Todos fuimos criados para el cielo, donde el Señor nos preparó un lugar: luego si Dios no fuese nuestra soberana dicha, será nuestra mayor infelicidad: ¿pues qué atractivo podemos hallar en la tierra donde reynan la profanidad, la altanería y la fiereza? ¿y qué produce este espíritu del mundo á la hora de la muerte? la condenación eterna. Los soberbios enemigos de Christo hacen continua guerra á la virtud. ¡Con qué indignidad se trata hoy en el mundo la virtud christiana! Ella es el asunto de las necias zumbas de los disolutos; pero el Señor la protege, y nada tiene que temer. Quando

Digitized by Google

pedimos á Dios lo que es de mayor gloria suya, y útil para la salvacion, siempre se logra buen despacho. El mundo es nuestro destierro, region de llantos, y Dios nos librará, sacándonos de tantos peligros. Tengamos una sincera voluntad de agradar á Dios; sirvámosle con fidelidad; suspiremos por nuestra patria celestial; pongamos nuestra confianza en Jesu-Christo, y tendremos la dicha de bendecirle eternamente.

El Evangelio es del cap. 13. de San Marcos.

MEDITACION

De la salvacion.

Considera que la salvacion eterna es aquel tesoro escondido, cuyo valor ignoran muchos, pero los prudentes todo lo sacrifican por lograrle. Del bueno ó mal suceso de este negocio depende ser eternamente felices ó desdichados. Perdido éste todo se perdió: luego no

Digitized by Google

hay cosa que me interese mas. Para hacer un gran negocio á nada se perdona, y todo lo sacrificamos: ¿hacemos otro tanto por el negocio de la salvacion? Aunque se hayan perdido todos los bienes, la salud, la vida y la paciencia, nos resta el consuelo de salvarnos, y éste es nuestro recurso; pero no le tendrá el que se condenó. ¡Oh, Señor! ¿quál será mi suerte á vista de mi conducta? ¿Me salvaré? ¿qué responderia yo á otro, si viviendo como vivo me hiciera esta pregunta?

JACULATORIAS.

Tuyo soy, Señor, salvame. (*Ps.* 118.

Trabajad, corred, hasta conseguir el premio. 1. *Cor.* 9.

Digitized by Google

PROPÓSITOS.

No hay en nuestra religion verdad mas conocida de todos, que el importante negocio de la salvacion; ¿pero qué diligencias se practican para conseguirle? De buena fe, ¿esta es impiedad ó locura? Ciertamente es uno y otro. Conviene que seas mas racional y mas christiano, y que cortes todo quanto se oponga para conseguir tu salvacion, de modo, que puedas decir cada dia: esto he hecho hoy para salvarme. Despierta, y sal de ese letargo en que has vivido acerca de tu salvacion. Si consultas siempre los negocios temporales con las personas mas hábiles, ¿no merecerá el negocio de la eternidad aquella aplicacion que se dedica á otros, siendo éste el único negocio nuestro y de la mayor importancia?

Digitized by Google

Digitized by Google

A 25. de Julio.
Santiago Apostol. El año de 44.
fue degollado.

Digitized by Google

SANTIAGO APÓSTOL,

Patron de España.

Dia 25 de Julio.

El glorioso Apóstol Santiago el Mayor, Galileo de nacion, fué hijo del Zebedeo y de María Salomé, y hermano mayor de San Juan Evangelista, y primo de nuestro Señor Jesu-Christo, segun la carne. Andando el Salvador á la ribera del mar de Galilea, viólos que estaban preparando las redes para pescar; y llamándolos para que fuesen sus Discípulos, fueron tan obedientes, que dexando luego quanto tenian, le siguieron. Halláronse con el Salvador en el Monte Tabor, y en el Huerto de Getsemaní. Despues de la Ascension del Señor, y haber recibido el Espíritu Santo con los demas Apóstoles, predicó Santiago el Evangelio en Jerusalen, y en Samaria, y desde allí vino á España, siendo el primero que lle-

Digitized by Google

vó á ella el santo Evangelio, y es su Apóstol y Patron. Fué muy favorecido de María Santísima, á quien llevó siempre en su memoria, y le pedia su ayuda en el estado de su predicacion: estando en la ciudad de Zaragoza, se le apareció esta divina Señora en una coluna de piedra, rodeada de muchos espíritus celestiales, y le dixo: „Que era su voluntad que en „aquel mismo lugar le labrase una „Iglesia en su nombre." Volvió el Santo Apóstol á Jerusalen, dónde despues de haber convencido y convertido á el Mago Herodes Agrippa, incitado de los Judíos le hizo cortar la cabeza, y su santo cuerpo fué llevado á Galicia, donde por los muchos milagros que el Señor obra por su siervo, es visitado de una infinidad de Christianos que vienen de todas las partes del mundo á venerarle. Fué su martirio á los 25 de Julio, año de 44.

La Misa es en honor del Santo: la Oracion: *Esto Domine, &c.*

Digitized by Google

La Epístola es del cap. 4. de la primera á los Corinthios.

REFLEXIONES.

¿Adónde se fué aquel espíritu que animaba á los Apóstoles y á los primeros fieles? ¿aquel espíritu de humildad, de mansedumbre, de mortificacion y de caridad? ¿Pero es este nuestro espíritu? ¿reyna hoy en todas las condiciones comunidades y familias? ¿se piensa hoy en el mundo, ni aun aquellas personas que están consagradas á Dios, sobre este verdadero espíritu? Todo el mundo ve lo poco semejantes que son los Christianos de ahora con los fieles de los primeros siglos: la misma regla tenemos todos: Jesu-Christo no ha dispensado, ni mitigado el rigor de su Ley, y la santidad de su doctrina: ¿pues quál será nuestra suerte?

El Evangelio es del cap. 20. de San Matheo.

Digitized by Google

MEDITACION

De los deseos.

Considera que para ser dichoso en este mundo, es preciso no desear cosa alguna de él. Nuestros deseos son los mayores tiranos. Crecen estos al paso que se cumplen. Desea el corazon un empleo: logrólo, y se quedó mas sediento que ántes, porque el deseo es un martirio: ¡qué dichosos seriamos si nada de este mundo deseamos! Entónces elevándose el alma á Dios hallaria todo lo que puede saciar nuestro corazon: luego siendo Dios el objeto de nuestros deseos, en el mismo punto seremos dichosos y felices.

Considera que son los deseos enemigos de nuestra quietud, y conviene cortar la raiz convenciéndose de la vanidad de sus objetos. Todos los bienes criados, ni los estados de la vida pueden saciar nuestra alma. Salomón hizo esta tris-

Digitized by Google

te experiencia, y exclamó desengañado: *Vanidad de vanidades, y todo vanidad.* Solo Dios puede satisfacer nuestro corazon. ¿Para qué desear otra cosa que solo Dios? Este Señor, que es el único y soberano bien del hombre, no dexa lugar á otros deseos. Divino Salvador mio, dignaos de que yo haga esta dichosa experiencia. Retiradme, Señor, de esta esclavitud, porque nada quiero ni deseo, sino á Vos.

JACULATORIAS.

¿Qué tengo yo que desear, Dios mio, fuera de Vos en el Cielo, ni en la tierra? *Ps.* 72.

Apartad, Señor, de mi corazon todo deseo de cosas criadas. *Eccl.* 23.

Digitized by Google

PROPÓSITOS.

Conviene desear pocas cosas de la tierra, y desearlas poco: si quieres ser dichoso en este mundo, dirige á Dios todos tus deseos. Desea solo lo que Dios quiera. Sea la voluntad de Dios la regla y medida de tus deseos, y presto los verás sofocados. El pensamiento de la muerte es un medio muy eficaz para refrenarlos. ¿Cómo se mirará entónces ese oropel de grandeza, de felicidad y fortuna? No merecen los deseos el trabajo que cuesta el satisfacerlos. ¡Ah, qué bueno es vivir con el deseo de amar y servir á Dios!

Digitized by Google

Digitized by Google

A 26. de Julio.
S. Ana Madre de Nra Sra.

Digitized by Google

SANTA ANA,

Madre de la Vírgen.

Dia 26 de Julio.

La Bienaventurada Santa Ana, Madre de nuestra Señora Vírgen María, Madre de nuestro Señor Jesu-Christo, fué natural de Belen, hija de Stolano, y por otro nombre Gaziro, y de Emerencia; y fué muger de San Joaquin, Galileo, de la ciudad de Nazareth. Los dos eran de la Tribu de Judá, y del Real linage de David. Exercitábase continuamente en la guarda de la ley de Dios, en oraciones y santas obras, y particularmente en limosnas; porque dividian la renta, que cada año cobraban de su hacienda, en tres partes, de las quales la una gastaban en su casa y familia, la otra en el templo con sus Ministros, y la tercera daban á pobres. Vivian muy afligidos estos santos casados,

Digitized by Google

por haberlo sido veinte años sin fruto de bendicion, por lo qual andaban como avergonzados, corridos y apartados del trato y conversacion de los hombres de su calidad, hasta que un dia apareció un Angel á San Joaquin, y le dixo: que Ana, su muger, pariria una hija, á quien pondrian por nombre María, la qual seria llena del Espíritu Santo. Concibió Ana de su marido Joaquin, y parió á la Serenísima Vírgen María, hija unigénita suya, á la qual crió con amor perfecto de Madre hasta la edad de tres años, que la ofrecieron á Dios en el templo, como cosa ya consagrada á su Divina Magestad. Dícese que Santa Ana murió, siendo de edad de ochenta años, despues de haber nacido Jesu-Christo nuestro Redentor, teniendo el imperio Romano el Emperador Octaviano.

La Misa es en honor de la Santa: la Oracion: *Deus qui, &c.*

La Epístola es del cap. 31. de la Sabiduría.

Digitized by Google

REFLEXIONES.

¿Es posible que siempre hemos de formar una falsa idea de la virtud? ¿Será posible que habite en una montaña inaccesible, ó en la soledad de un horroroso desierto, condenada á vivir en el retiro y en el silencio? Este error es obra del amor propio para disgustarnos de la virtud, representándonos como imposible la santidad. Pero el Espíritu Santo descubre en esta Epístola, la falsedad de esta máxima, en aquella muger fuerte de un mérito tan superior, cuya vida es un compendio de las virtudes christianas. No intentaba hacer el Espíritu Santo el retrato de las mugeres del mundo, ni de sus visitas, juegos, paseos, galas, ni saraos, sino dexarnos la imágen de una muger christiana: luego la virtud no es una fruta peregrina, que habita entre peñascos, ni en lugares escarpados. Es cierto que

Digitized by Google

no la acomoda el bullicio del mundo, y que su inclinacion es el retiro y la modestia, y que las obligaciones de su estado son toda su ocupacion. Y así, el disgusto con que miran á la virtud las gentes del mundo, manifiesta el notorio desórden en las costumbres del siglo.

El Evangelio es del cap. 13. de San Matheo.

MEDITACION

De la devocion á Santa Ana.

Considera que todos los Santos merecen nuestra veneracion, nuestro respeto y confianza. Pero entre todos los Santos, despues de la Reyna del Cielo, ¿quién merecerá mas que Santa Ana nuestra veneracion y nuestros cultos? Fué abuela de Jesu-Christo, madre de María Santísima: ¿quánto será su valimiento con su nieto el Salvador del mundo, con el Dios de todo consuelo, y Padre de misericor-

Digitized by Google

dia? Basta que se interese por alguno, para que sea dichosa su suerte. ¡Qué devocion mas justa! Dichosos los que se la profesan particular á una tan gran Santa, y que llenos de confianza en su poderosa proteccion, la honran constantemente toda su vida. Tiene esta Santa gran caridad para los pecadores: luego no la faltará el zelo de su conversion, y empleará su valimiento con Jesu-Christo por los que la invocan. Mi Dios, que tanto deseais que se extienda el culto de esta gran Santa, haced que profesándola desde hoy una tierna devocion, tenga parte en su proteccion poderosa.

JACULATORIAS.

Despues de tu hija eres bendita del Altísimo, sobre todas las mugeres de la tierra. *Judith.* 13.

Gloriosa Santa Ana, aquí teneis á uno de vuestros hijos, miradme como á tal. *Joan.* 19.

Digitized by Google

PROPÓSITOS.

Estamos inconsolables si malogramos los medios, y perdemos un negocio de conseqüencia. Tenemos necesidad de protectores con Dios, y no se puede negar que la proteccion de Santa Ana es muy poderosa. Todas las familias christianas debieran estar como dedicadas á la Santa. ¿Qué podrá negar Jesu-Christo y María Santísima, quando se interesa su querida madre y abuela? Profésale desde hoy una tierna devocion. En el dia de su fiesta no dexes de confesar y comulgar: ayuna el dia ántes, y haz alguna limosna en honor suyo.

Digitized by Google

Digitized by Google

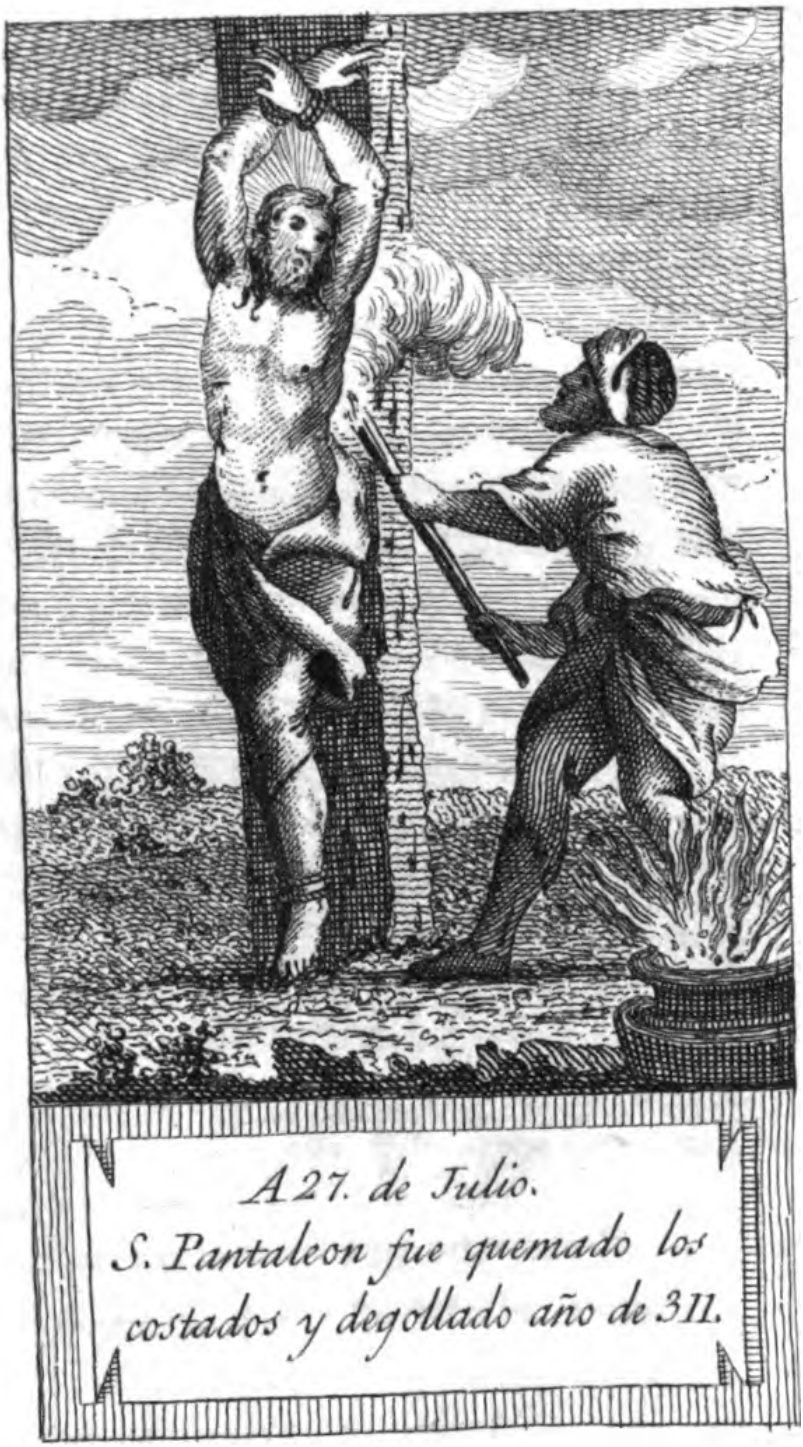

A 27. de Julio.
S. Pantaleon fue quemado los costados y degollado año de 311.

Digitized by Google

SAN PANTALEON, MÁRTIR.

Dia 27 de Julio.

El glorioso Mártir del Señor San Pantaleon, fué natural de la ciudad de Nicomedia: su padre era hombre rico y noble, aunque gentil, pero su madre era christiana, la qual murió dexándole muy niño. Pero habiendo crecido en edad, el padre le puso á los estudios de Retórica y Filosofía, en los quales aprovechó mucho. Era de honestas costumbres, modesto, concertado en sus razones, de muy gentil disposicion, y de todos estimado y amado. Habiéndose aplicado al Estudio de la medicina, salió muy famoso médico; pero mucho mas perfecto despues que se hizo christiano, á persuasion de un santo Sacerdote llamado Hermolao, porque ya entónces sanaba todo género de enfermedades, en virtud del nom-

Digitized by Google

bre de Jesu-Christo, y con sus muchos milagros convirtió muchos gentiles á nuestra santa fe, y entre ellos á su propio padre, que murió santísimamente. Tuviéronlo grande envidia los otros médicos infieles, y le acusaron delante del Emperador Maxîmiano, de como era christiano; el qual le hizo prender, le quemaron con achas, y padeció muchos géneros de tormentos, y en ellos fué visitado de Jesu-Christo, que se le apareció en forma de viejo, que le alentó el martirio, y le dixo: que estaría siempre á su lado, y le ayudaría á padecer. Finalmente le cortaron la cabeza, de la qual salió leche por sangre; y el palo á que estaba atado, luego se vió cargado de fruto.

Fué su glorioso triunfo á los 27 de Julio, por los años del Señor de 311.

La Misa es en honor del Santo: y la Oracion: *Præsta quæsumus, &c.*

La Epístola del c. 2 y 3 de la

Digitized by Google

segunda del Apóstol S. Pablo á Timotheo.

REFLEXIONES.

Todos los que quisieren vivir piadosamente en Jesu-Christo, padecerán persecucion. Si dixera, que todos los que quisieren vivir con desórden, segun el espíritu del mundo, tendrian que padecer en una religion tan santa y tan perfecta como la nuestra, se podria creer con dificultad; pero que hayan de ser perseguidos los que quieren vivir segun el espíritu y las leyes de esta religion, por aquellos que la profesan, es cosa bien extraña. El primer exemplar fué el mismo Jesu-Christo, luz que ilumina á todos, y que vino á salvar á los pecadores, y tal fué su persecucion, que murió en una Cruz: luego como siempre es mayor el número de los partidarios del mundo, es necesario que sean muchos mas los perseguidores. El

Digitized by Google

rebaño de Jesu-Christo siempre será el menor; pero aunque triunfe el mundo, durará poco tu alegría, porque el reyno de los Cielos es la herencia de la pequeña grey.

El Evangelio es del cap. 10 de San Matheo.

MEDITACION

Del infierno.

Considera que hay infierno, y es un lugar en que todo el poder de Dios junta los mayores tormentos para castigar eternamente á los que mueren en su desgracia. La cólera de un Dios irritado, enciende en él un fuego, que no solo abrasa los cuerpos, sino tambien las almas. Un condenado se halla sumergido y penetrado de este fuego, y por un prodigioso efecto del poder divino, padece en cada momento todos los suplicios juntos. ¡Qué por gozar de unos breves deleytes, por satis-

Digitized by Google

facer mi vanidad, y por contentar mi pasion, me he precipitado en este eterno fuego! Pude salvarme, y desprecié los auxîlios divinos: pensé en el infierno, creí todo lo que veo: me indigné contra los que se condenaban, y yo soy por mi desgracia uno de ellos: perdí la vista de mi Dios, y sin esperanza de volverle á ver. He merecido el infierno; pero confio en vuestra misericordia infinita no permitais que me condene, dulce Jesus mio.

JACULATORIAS.

¡Ah Señor! ¿quién podrá habîtar en medio de aquel fuego devorador? ¿Quién sufrirá aquellos ardores eternos? *Isai.* 33.

Señor, abrásame aquí, córtame aquí, no me perdones aquí, para que me perdones en la eternidad. *S. Aug.*

Digitized by Google

PROPÓSITOS.

Baxa con la consideracion al infierno en vida, dice San Bernardo, *sino quieres baxar despues de muerto. No pierdas de vista el infierno, sino quieres meterte en el camino que lleva derecho á él*, dice el Sabio. La memoria del infierno suaviza todos los trabajos de esta vida. Nunca nos hallaremos en ningunos convites, concursos, ni diversiones, donde no se hallen algunos que se han de condenar. Esta saludable memoria apaga los estímulos de la carne, y todas las pasiones. Un Santo Ermitaño hallándose tentado, aplicó un dedo al fuego, y no pudiendo sufrir el vivo dolor que le causó le retiró al instante. Si no puedo sufrir, dixo, este fuego comun que nos alumbra, ¿cómo podré tolerar el fuego del infierno?

Digitized by Google

on al
Ber-
pues
vista
te en
á él,
del
ajos
lare.
con-
nò
n de
noria
rne,
Er-
licó
ndo
ó le
su-
que
rar

Digitized by Google

A 28. de Julio.
S. Ynocencio Papa falleció año de 417.

Digitized by Google

SAN INOCENCIO, PAPA.

Dia 28 de Julio.

San Inocencio Papa, primero de este nombre, fué natural de la ciudad de Alva, cerca de Roma, y sucedió á Anastasio en el Pontificado. Hallábase al principio de su gobierno la Iglesia Católica, en lo espiritual, muy próspera, y casi de todo punto habian cesado los sacrificios de los Gentiles en las tierras sujetas al imperio de los dos hermanos, Arcadio y Honorio. Pero el Santo Pontífice no le faltaron trabajos y contiendas de mucho cuidado, porque Alarico, Rey de los Godos, cercó á Roma, saqueó y executó grandes crueldades en los Romanos; aunque con veneracion al glorioso Príncipe de los Apóstoles San Pedro. Fué esta destruccion de Roma al principio de la caida y ruina del Imperio Romano. Excomulgando este Santo Pontífice al Emperador Arcadio, y á

Digitized by Google

Eudoxia su muger, por haber desterrado á San Juan Chrisóstomo, con falsas acusaciones y calumnias, y haber él muerto en el destierro, en grave ofensa de Dios, y daño de toda la Iglesia. Fué muy celoso de nuestra Santa fé, y gran perseguidor de todos los Hereges, que se levantaron en su tiempo, como fueron Pelagio, Celestino y Juliano, contra los quales escribieron doctísimamente los Santos Doctores Gerónimo y Agustino, que fueron sus contemporáneos, y tuvo con ellos grande amistad. Ordenó muchas cosas santas para el bien de la Iglesia, y despues de haberla gobernado santamente quince años, un mes y diez dias, descanso en paz á los 28 de Julio, año de 417.

La Misa es en honor del Santo: la Oracion: *Sanctorum tuorum, &c.*

La Epístola es del cap. 10. del libro de la Sabiduría.

Digitized by Google

REFLEXIONES.

Es Dios el mejor amo de todos, y con todo eso es el peor servido. Ninguna cosa manda á sus siervos, que no haya ántes por sí mismo practicado, y quiere ser servido por amor. No hay amo en el mundo que se contente con la buena voluntad de los que le sirven; aun es menester servir bien. Estarás años enteros sirviendo, y no se hará atencion, pero descuidate en alguna falta: se levanta el grito y te echan de casa. No basta servir bien, es menester agradar, y esto no está en nuestra mano. El que es lisongero es favorecido y recompensado con gran liberalidad. ¡Oh, y qué de otro modo trata Dios á los que le sirven! No solo estima que le sirvan por amor, mas atiende á la voluntad, y el premio es cien veces doblado. *Dá á los justos la recompensa de sus trabajos*, dice

Digitized by Google

el Sabio. Su liberalidad es excesiva, es un amo benigno: es padre que mira á sus siervos como amigos. ¿Quién le vió jamas de mal humor? En el mundo se despide á un criado, y ya no se le vuelve á recibir. Dios á nadie despide jamas de su servicio, y si alguno vuelve á su casa de buena fe, siempre es bien recibido. ¡Cosa extraña! ¡un amo tan bueno, tan liberal y tan facil de servir, es el peor servido de todos, y hay tan pocos que le quieran servir!

El Evangelio es del cap. 21. de San Lucas.

MEDITACION

De la prosperidad de los malos.

Considera la poca razon con que se envidia la prosperidad de los malos, son unos reos condenados á muerte, á quienes se les dá todo lo que piden, y unos enfermos desahuciados, á quienes nada se niega de lo que apetecen, y

Digitized by Google

no obstante se envidia la suerte de estos. Dios aflige á los buenos, y permite la prosperidad á los malos, para que nos acordemos de la otra vida. En este mundo ni me lisongeo, ni quiero ser feliz, porque no hay flores ni alegrías en este valle de lágrimas, sino en la Jerusalen Celestial. Dios todo lo hace con justicia y con infinita sabiduría, y los hombres son malos porque son dichosos, porque la prosperidad es un gran mal.

JACULATORIAS.

Si, Dios mio, creo firmemente que me dareis á gustar en el cielo aquellos bienes inexplicables con que inundais á vuestros escogidos. *Ps.* 26.

No os pido, Señor, para esta vida riquezas, ni pobreza, sino lo preciso para vivir. *Prov.* 30.

Digitized by Google

PROPÓSITOS.

Es un error comun calificar de prosperidades las grandes fortunas, las ganancias y felicidades. Si no hubiera mas vida que la presente se podrian desear; pero como hay una vida tan corta, y una eternidad infinita, las debes considerar como anuncio funesto. No tengas jamas envidia á la fortuna de otro. Este brilla y campa en este mundo, y por toda la eternidad estará arrinconado y lleno de miseria. La prosperidad es una continua tentacion. Dá mil gracias á Dios de los bienes que has recibido de su mano, pero considera que generalmente son recompensa de los malos. Teme la prosperidad, no sea que Dios quiera premiarte con ella, y en la adversidad ríndele mil gracias porque te quiere hacer feliz.

Digitized by Google

calificar
des for-
cidades.
que la
r; pero
orta, y
as debes
funesto.
á la for-
y campa
da la e-
o y lle-
idad es
Dá mil
nes que
ro con-
on re-
me la
quie-
en la
s por-

Digitized by Google

A 29. de Julio.
S.ª Marta V. Dios la permite lle-
be atado al Dragon p.r la Ciu.d

Digitized by Google

SANTA MARTA,

Vírgen.

Dia 29 de Julio.

Nació Santa Marta en Betania, cerca de Jerusalen: tuvo por hermanos á Lázaro, á quien resucitó el Salvador, y á Maria Magdalena, á quien tambien reduxo á la vida de su santa gracia en casa de Simon el Leproso. Celebra el sagrado Evangelio el singular amor con que hospedaba en su casa al Salvador, quando andaba vertiendo por aquella tierra la semilla de su divina doctrina. Era tanta la solicitud con que procuraba servirle, que quejándose de que viéndola su hermana María, quien sentada á los pies del Señor oia su divina palabra, que la dexaba sola, y no la ayudaba á servir, mereció oir de Christo estas palabras: „Mar-„ta, Marta, cuidadosa andas, em-„barazándote en muchas cosas:

Digitized by Google

„ sábete, que una sola cosa es ne-
„ cesaria. María, tu hermana eli-
„ gió la mejor parte, que jamas
„ perderá." Con las quales palabras, la significó su Magestad, que aunque estima Dios mucho la hospitalidad, es digno de mayor alabanza quien dispusiere su alma para la espiritual morada del Señor. En otra ocasion procuró Marta y María notificar al Señor por cartas la enfermedad de su hermano Lázaro, y saliéndole al encuentro, le dixo, como habia ya quatro dias sido sepultado; y con fe le pidió la resurreccion de su hermano. Otorgó el Señor su peticion, y Marta vió la gloria de Christo, á quien habia confesado por Hijo de Dios vivo. Mortificándola el comun enemigo le concedió Dios que le llevase atado por la ciudad en figura de dragon. Finalmente, enriquecida de méritos pasó al Señor en Marsella, año de 84.

La Misa es en honor de la Santa: la Oracion: *Exaudi Deus, &c.*

La Epístola es del cap. 10. y 11.

Digitized by Google

de la segunda del Apóstol San Pablo á los Corinthios.

REFLEXIONES.

El que se gloría, gloriese en el Señor. ¿De qué se hace gloria en el mundo? de un nacimiento noble, de poseer grandes bienes, de vivir en un suntuoso palacio, y de brillar en una conversacion. Una muger hace vanidad de sus galas, en bizarría, hermosura, y muchas veces de ser cortejada. Miremos de cerca estos objetos, y por su poca consistencia haremos juicio de nuestros errores. Para gloriarse es necesario suponer algun mérito, luego no teniéndole, ninguno le puede comunicar la virtud de un abuelo, que si volviera al mundo no le conoceria por descendiente suyo. ¿Puede haber necedad mas lastimosa, que gloriarse de unas ricas posesiones, fruto de la industria, ó de la injusticia de los que te la dexaron? Es cierto que te sa-

Digitized by Google

caron del polvo, y te elevaron á tanta altura, que te se anda la cabeza; pero ¿te dan algun mérito, quando solo te sirven para ser peor? ¿Qué gloria tendrá un hombre ó una muger, cuyo mérito todo consiste en el vestido? El mérito consiste en la virtud y en la inocencia, pero no en el entendimiento, ni en los talentos, si no están acompañados de estas virtudes. Por otra parte: *¿qué tienes que no hayas recibido?* dice el Apóstol, *y si lo has recibido ¿de qué te glorías?* Luego en sola la virtud consiste la verdadera gloria; y el que quiera gloriarse ha de ser en el Señor.

El Evangelio es del cap. 10. de San Lucas.

MEDITACION.

Sola una cosa es necesaria.

Considera que entre tantas cosas como nos ocupan y fatigan en esta vida, una sola es absoluta-

Digitized by Google

mente necesaria: esta es, conseguir la salvacion. Lógrese quanto se quiera en este mundo, si no se logra la salvacion, todo se perdió, y aunque llegue la eternidad todos convenimos en esto. Esos grandes del mundo: esas gentes de negocios: esas mugeres profanas, empleadas totalmente en vagatelas; todos y todas conocen que su único negocio es el de la salvacion. ¡Quántas lágrimas costará este conocimiento, quando veamos que lo que fué objeto de nuestros deseos no merecia siquiera nuesta atencion! ¡Ah, Dios mio, que amargos son estos arrepentimientos quando ya llegan tarde!

JACULATORIAS.

¿De qué le sirve al hombre ganar todo el mundo, si pierde su alma? *Mattth.* 16.

¿Qué provecho sacará el hombre de todos sus trabajos si se condena? *Eccl.* 2.

Digitized by Google

PROPÓSITOS.

Hay pocos ociosos: todos están ocupados; pero por desgracia la mayor parte de la vida se gasta inútilmente. ¿Qué diriamos de un Embaxador, que omitiendo los negocios de su Soberano, se emplease en el estudio de la música? Es cierto que no estaria ocioso; pero todos con razon le tendrian por un loco: lo mismo nos sucede. Estamos en este mundo para trabajar en el importante negocio de nuestra salvacion. ¿Quánto tiempo has empleado en él? Nada hagas que no haya de servir para tu salvacion: pregúntate á ti mismo en medio de tus ocupaciones: ¿y esto me servirá para la eternidad? Ten desde ahora la costumbre de decir, no hay cosa mas necesaria, ni que mas me interese que la salvacion, y aprovecharás mejor el tiempo.

Digitized by Google

S.

odos es-
desgracia
z se gas-
riamos de
tiendo los
, se em-
a música?
cioso; pero
ian por un
ede. Esta-
a trabajar
o de nues-
iempo has
hagas que
tu salva-
smo en me-
s: ¿y esto
idad? Ten
e de decir,
ia, ni que
alvacion,
empo.

Digitized by Google

A 30. de Julio.
S. Abdon y S. Senen. Son echados á las fieras año de 254.

Digitized by Google

SAN ABDON Y SAN SENEN,

Mártires.

Dia 30 *de Julio.*

Los gloriosos Mártires San Abdon y San Senen fueron Persianos de nacion, y caballeros principales y muy ricos, los quales siendo Christianos, y viendo padecer á los que lo eran graves tormentos, y muertes atroces, imperando Decio, y persiguiendo cruelmente la Iglesia, se ocupaban en consolar las almas que padecian por Christo, y en dar sepultura á los cuerpos de los que con muerte habian alcanzado la vida. Llegó esto á noticia del Emperador: mandólos prender y traer á su presencia, y habiéndolos oido, y sabiendo por su misma confesion que eran Christianos, los mandó echar cadenas y prisiones, y guardar con otros Persianos que habia cautivado y tenia presos, con los qua-

Digitized by Google

les entró en Roma con gran pompa y triunfo. Despues mandó el Emperador á Claudio Pontífice del Capitolio, que traxese un ídolo y le pusiese en un altar, y exhortó á San Abdon y á *San Senen que le* adorasen, *porque así* gozarian de *su libertad, nobleza* y riquezas. Mas *los Santos* con gran constancia *y firmeza*, le respondieron: que *solo á* Jesu-Christo adoraban y reconocian por Dios, y á él habian ofrecido sacrificios de sí mismos. Azotáronlos, y atormentáronlos cruelmente con plomadas, y estando desnudos y puestos en el anfiteatro, soltaron contra ellos tres leones feroces, los quales se echáron á los pies de los Santos Mártires. El juez Valeriano, atribuyendo este milagro á arte mágica, mandó que allí los matasen, y así los despedazáron, y sus almas subiéron al cielo á los 30 de Julio del año de 254.

La Misa es en honor de estos Santos Mártires.

Digitized by Google

REFLEXIONES.

Muéstrense los Ministros de Dios en todas las cosas como deben ser, y con los prodigios que obrarán se convertirá todo el mundo. Ninguna cosa dá mas eficacia á nuestras palabras, que nuestros exemplos. ¡Oh, eminente dignidad de los Ministros del Altísimo, reverenciada por las potestades de la tierra, y cuyo carácter es respetado por los Angeles del Cielo! ¡pueden tener en sus manos la divina Hostia, sin experimentar los maravillosos efectos de su presencia! Uno de los mayores castigos con que Dios amenaza á su pueblo es, que les dará Sacerdotes tan imperfectos y tan poco religioso como los seglares. Estas personas sagradas por su carácter: esos orácu-los de Dios vivo, depositarios de los méritos y sangre del mismo Jesu-Christo, obligados á servir de luz por su estado, destinados á alabar

Digitized by Google

de dia y de noche al Señor por su oficio, ¿no debieran representar á nuestros ojos la vida de este Señor en la suya, segun la expresion del Apóstol? ¡Qué desolacion, decia el Profeta, qué escándalo se ve en Jerusalen! Las piedras del Santuario tan dignas de nuestra veneracion se ven dispersas por todos los rincones de las calles: todos las pisan, todos las desprecian, desde que ya no sirven para su destino. ¡Oh, y quánto significa esta alegórica expresion!

El Evangelio es del cap. 5. de San Matheo.

MEDITACION

De las adversidades á que están expuestos los buenos.

Considera que es gran sinrazon quejarse de la providencia, porque á los buenos, y á las almas inocentes las expone al fuego de las mayores persecuciones, y á las tentaciones mas violentas. Son

Digitized by Google

estas unas piedras preciosas; cuyos menores fragmentos se debieran recoger con el mayor cuidado. No hay otro camino mas seguro que el de la adversidad para salvar al pecador, ni para santificar al justo, y esta sola puede obrar grandes maravillas. Es menester que una fuerte tempestad nos obligue á tomar puerto, y recurrir al retiro. Aquella muger que está pagada de su hermosura, conviene que para abrir los ojos, una enfermedad la desfigure, y que una desgracia la haga aborrecer las cosas del mundo. ¡Ah, y que poco se conoce lo que valen las adversidades!

JACULATORIAS.

Señor, los golpes que me dareis, serán de hoy en adelante todo mi consuelo. *Ps.* 22.

Tengo por dicha, Señor, que me hayais afligido para enseñarme á guardar tu santa ley. *Ps.* 118.

Digitized by Google

PROPÓSITOS.

En la adversidad se fortalece la virtud, y en la prosperidad se relaxa. Dexemos obrar á la divina Providencia: mas cuidado tiene de nuestros intereses que nosotros mismos. Bien sabe Dios lo que nos conviene. Joseph se consideró desgraciado quando le vendieron sus hermanos, y de esta imaginada desgracia provino toda su dicha: luego no debes mirar con malos ojos las adversidades de esta vida. David fué fiel en la persecucion, y cayó en pecado quando se vió en la prosperidad. Bienaventurado aquel á quien Dios castiga como Padre: di muchas veces con Job: „Mi mayor consuelo será, que „Dios no me perdone en este mun„do, quando me aflige con adver„sidades, porque es señal de que „me ama, y quiere que le ame."

Digitized by Google

Digitized by Google

A 31. de Julio.
S. Ygnacio de Loyola Conbierte á una Ynfiel: falleció á.º de 1556.

Digitized by Google

SAN IGNACIO DE LOYOLA.

Dia 31 de Julio.

Nació San Ignacio de Loyola en la Provincia de Guipuzcoa, de ilustres progenitores, y desde su niñez mostró un vivo ingenio. Hallábase en la cama afligido de una herida que habia recibido en la defensa de Pamplona. Dió en leer libros piadosos, y de tal suerte se encendió en deseos de servir á Dios, que habiendo sanado, determinó mudar de milicia, y tener por Capitan en adelante á Jesu-Christo. Dexó ó distribuyó á los pobres quanto tenia, y sacrificándose á Dios, por medio de su Santisima Madre en Monserrate, se partió á Manresa. Aquí se ocupó en piadosos exercicios, los quales compuso por órden en un librito de singular provecho para las almas, iluminado sin duda del Espíritu Santo, por ser aun en

Digitized by Google

aquel tiempo hombre sin letras: más porque pudiese ser de provecho á muchos, se dió al estudio, y empezando de la gramática latina, llegó á conseguir los grados de la sagrada Teología. Buscó por compañeros nueve de los mas sabios de la Universidad, é instituyó hacer una compañía, la qual determinó se llamase de Jesus, y vivian en ella baxo la obediencia del sumo Pontífice haciendo vida Apostólica. Confirmóla Paulo tercero, el año de 1540. Convirtió millares de infieles y entre ellos muchos de los Gobernadores y principales, y especialmente á una célebre matrona muger del Presidente de Manresa. Gobernó el Santo su Compañía, hecho primer Prepósito general, con singular acierto, poniendo en ella santas y saludables costumbres. Propagóla por todo el mundo, á costa de imponderables trabajos, con increible fruto de los fieles é infieles, teniendo siempre delante la mayor honra y gloria de Dios. Des-

Digitized by Google

SAN IGNACIO DE LOYOLA.

Dia 31 de Julio.

Nació San Ignacio de Loyola en la Provincia de Guipuzcoa, de ilustres progenitores, y desde su niñez mostró un vivo ingenio. Hallábase en la cama afligido de una herida que habia recibido en la defensa de Pamplona. Dió en leer libros piadosos, y de tal suerte se encendió en deseos de servir á Dios, que habiendo sanado, determinó mudar de milicia, y tener por Capitan en adelante á Jesu-Christo. Dexó ó distribuyó á los pobres quanto tenia, y sacrificándose á Dios, por un dio de su Santisima Madre en Monserrate, se partió á Manresa. Aquí se ocupó en piadosos exercicios, los quales compuso por órden en un librito de singular provecho para las almas, iluminado sin duda del Espíritu Santo; por ser aun en

Digitized by Google

gullo, y le llaman el nuevo reformador, que viene á turbar la comunidad; en fin, nunca se verá sin perseguidores la fe de Jesu-Christo. Con la Iglesia nació la persecucion. Hubo y las habrá en todos los siglos; y siempre serán perseguidos los verdaderos fieles por defender la verdad.

El Evangelio es del cap. 10. de San Lucas.

MEDITACION.

Que en todo se debe buscar la mayor gloria de Dios.

Considera que Dios crió este mundo, y á todas las criaturas únicamente para su gloria. No hay criatura en el cielo, ni en la tierra que no nos esté advirtiendo, que solo Dios es el objeto único capaz de contentar y saciar el corazon, sino que tambien es el principio y fin de nuestra felicidad. Lo mismo anuncia la tierra con todas sus flores, árboles y animales. ¡Oh,

Digitized by Google

Dios mio, quántos objetos publican nuestra nada, y nos predican nuestra obligacion, y manifiestan vuestro infinito poder! Usar diferentemente de estos beneficios, es injusticia é impiedad: todo nos debe conducir á Dios, y de lo contrario abusamos del órden que él mismo estableció, quando nos crió, y no debemos tener otro motivo que su divina gloria. ¿Trabajamos únicamente por este soberano dueño? ¡Ah, Señor, que pocos fieles teneis! ¿Merecemos nosotros este título?

JACULATORIAS.

Fuera de ti, Señor, ¿qué tengo yo que desear en el cielo, ni en la tierra? *Ps.* 72.

No, Señor, en nada buscaré mi gloria. *Joann.* 8.

Digitized by Google

PROPÓSITOS.

Suele ser la gloria de Dios un pretexto especioso de que se valen muchos para autorizar sus pasiones y su amor propio. Aun en los devotos de prespectiva se ve que clamorean la mayor gloria de Dios, y tienen su vanidad y ambicion muy distante de ella; pero Dios descubre los verdaderos motivos. Busca á Dios, antes de emprender cosa alguna, y exâmína á los pies del Crucifixo porque motivo la emprendes, y quál es el verdadero fin. *Todo quanto hiciereis*, dice el Apóstol, *ya sea de palabra ú de obra hacedlo todo en nombre de Jesu-Christo nuestro Señor, dando gracias á Dios Padre por medio de él.* Cumple con las obligaciones de tu estado, y que estas estén mudamente publicando que lo haces por Dios.

Digitized by Google

ÍNDICE

DE LAS FESTIVIDADES QUE CONTIENE ESTE TOMO SEPTIMO.

Dia 1.° *San Casto y Secundino, Mártires.* . . . 1
Dia 2 *La Visitacion de nuestra Señora.* 7
Dia 3 *San Trifon y Compañeros, Mártires.* 13
Dia 4 *San Laureano, Obispo y Mártir.* 19
Dia 5 *El Beato Miguel de los Santos.* 25
Dia 6 *Santa Lucía, Vírgen y Mártir.* 31
Dia 7 *San Fermin, Obispo y Mártir.* 37
Dia 8 *Santa Isabel, Reyna.* 43
Dia 9 *San Cirilo, Obispo.* . . 49
Dia 10 *Santa Rufina y Se-*

Digitized by Google

gunda, Mártires. . . . 55
Dia 11 *San Pio, Papa y Mártir.* 61
Dia 12 *San Juan Gualberto, Abad.* 67
Dia 13 *San Anacleto, Papa y Mártir.* 73
Dia 14 *San Buenaventura, Obispo.* 79
Dia 15 *San Enrique, Emperador.* 85
Dia 16 *Nuestra Señora del Carmen.* 91
Dia 17 *San Alexo, Confesor.* 97
Dia 18 *Santa Sinforosa, y sus hijos, Mártires.* . . 103
Dia 19 *Santa Justa y Rufina.* 109
Dia 20 *Santa Librada, Vírgen y Mártir.* 115
Dia 21 *Santa Praxedes, Vírgen.* 121
Dia 22 *Santa María Magdalena.* 127

BIBLIOTECA
Digitized by Google

Dia 23 *San Apolinar, Mártir.* 133
Dia 24 *Santa Christina, Vírgen y Mártir.* 139
Dia 25 *Santiago, Apóstol, Patron de España.* . . . 145
Dia 26 *Santa Ana, Madre de la Vírgen.* 151
Dia 27 *San Pantaleon, Mártir.* 157
Dia 28 *San Inocencio, Papa.* 163
Dia 29 *Santa Marta, Vírgen.* 169
Dia 30 *San Abdon y Senen, Mártires.* 175
Dia 31 *San Ignacio de Loyola.* 181

Digitized by Google

Digitized by Google

Digitized by Google

Digitized by Google

Google